

Life **in** **BUSAN**

한국어

외국인을 위한 부산생활 가이드북

Contents

| | |
|--------------------------|----|
| Welcome to Busan! | 04 |
| 부산이야기 | 05 |

I 부산국제교류재단

| | |
|----------|----|
| 1. 설립목적 | 10 |
| 2. 기본현황 | 10 |
| 3. 조 직 도 | 10 |
| 4. 이용안내 | 11 |
| 5. 주요사업 | 11 |

II 부산생활

| | |
|-----------------|----|
| 1. 교 통 | |
| 1) 교통수단 | 15 |
| 2) 면허 | 22 |
| 3) 차량등록사업소 | 23 |
| 2. 생 활 | |
| 1) 통신 | 26 |
| 2) 주거 | 28 |
| 3) 전기/수도/가스/냉난방 | 31 |
| 4) 생활쓰레기 처리 | 32 |
| 5) 저축과 은행이용 | 34 |
| 6) 세금 | 38 |

| | |
|---------------|----|
| 3. 관 광 | |
| 1) 부산시티투어 | 40 |
| 2) 주요축제 | 42 |

| | |
|---------------|----|
| 4. 의 료 | |
| 1) 의료기관 종류 | 46 |
| 2) 의료보험 | 49 |
| 3) 사회보장제도 | 50 |

| | |
|---------------|----|
| 5. 교 육 | |
| 1) 교육제도 | 56 |
| 2) 교육과정 | 57 |
| 3) 한국어강좌 | 58 |
| 4) 부산소재외국인학교 | 60 |

| | |
|-----------------------|----|
| 6. 임 신·출 산·육 아 | |
| 1) 임신부를 위한 정보 | 62 |
| 2) 영유아 건강관리 | 63 |
| 3) 영유아 보육 및 교육 | 63 |

| | |
|---------------------|----|
| 7. 민 원·상 담 | |
| 1) 민원 「24시」 | 67 |
| 2) 부산광역시 「120바로콜센터」 | 67 |
| 3) 무료법률상담 | 68 |
| 4) 부산광역시 정신건강증진센터 | 68 |
| 5) 부산 여성의 전화 이용 안내 | 69 |

III 출입국/체류

- | | |
|----------------------|----|
| 1. 외국인등록 | 72 |
| 2. 외국인등록증 재발급 | 77 |
| 3. 외국인 체류(비자) 및 활동범위 | 77 |

IV 취업/근로

- | | |
|----------------|----|
| 1. 취업 및 외국인 고용 | 84 |
| 2. 취업-직업훈련 정보 | 85 |

V 주요기관정보

- | | |
|---------------------------|----|
| 1. 대사관/영사관 | 88 |
| 2. 긴급구조/민원안내 | 89 |
| 3. 외국인 관련기관/ 다문화가족지원센터 | 90 |





1. 부산의 위치·면적·기후

1) 위치

부산은 한반도의 남동단에 자리 잡고 있고, 바다에 면한 남쪽을 제외하고는 경상남도와의 접하고 있으며, 남으로는 대한해협에 면해 있고, 북으로는 울산광역시와 양산시, 서로는 김해시와 경계를 이루고 있다. 부산과 위도가 비슷한 외국 도시로는 일본의 도쿄, 중국의 정선, 알제리의 알제이, 그리고 미국의 오클라호마시티 등이 있다. 경도 상으로는 시베리아의 베르호안스크, 일본의 나가사키, 호주의 다윈이 이에 속한다.

2) 면적

부산은 15개구 1개군을 가진 광역시로서 면적은 총 765.94km²에 달한다. 이는 전 국토의 0.8%에 해당한다. 면적이 가장 넓은 곳은 기장군으로 부산시의 28.36%를, 다음은 강서구가 23.58%, 금정구가 8.51%순이다.

3) 기후

부산은 4계절이 뚜렷한 온대기후로 해양성 기후의 영향으로 여름에는 시원하고 겨울에는 따뜻해 사람이 살기에 알맞은 도시이다. 부산의 겨울 평균기온은 3.8℃ 정도로서 우리나라에서는 제주도 다음으로 따뜻하고 영하로 내려가는 날이 1년 중 53일로 역시 제주도를 제외하고 가장 적다.





2. 부산의 인구·주요산업

1) 인구

2017년 7월 주민등록상 인구통계 자료에 따르면, 부산의 전체 인구는 약 353만명으로 남자가 약 174만명, 여자는 약 179만명으로 조사되었다.

2) 주요산업

신발산업과 섬유산업, 조선산업, 자동차산업, 수산물가공산업, 전시컨벤션산업, 관광산업등이부산의주요산업이다.



3. 부산의 자랑

1) 바다

사람들은 흔히 부산을 '바다도시'라 한다. 동네에서 10~30분만 달리면 쉽게 바다를 만날 수 있다. 유명한 해수욕장으로는 해운대, 광안리, 송정, 다대포, 송도해수욕장 등이 있다.



2) 산

부산은 이름 그대로 산의 도시이기도 하다. 산의 높이는 높지도 낮지도 않은 고도 500m 내외의 산이 대부분이다.

유명한 산으로는 금정산, 장산, 백양산, 승학산, 황령산, 봉래산 등이 있다.



3) 공원

부산의 유명한 공원으로는 부산시민공원, '더 파크' 동물원, 용두산공원, 금강공원, APEC나루공원, 압남공원, 삼락강변공원 등이 있다.

4) 문화공간

부산의 문화공간으로는 영화의 전당, 부산문화회관, 국립부산국악원, 부산 시립미술관, 금정문화회관, 해운대문화회관, 을숙도문화회관, 벡스코 등이 있다.



4. 부산의 자매도시·우호협력도시

23개국 26개 자매도시, 6개국 10개 우호협력도시

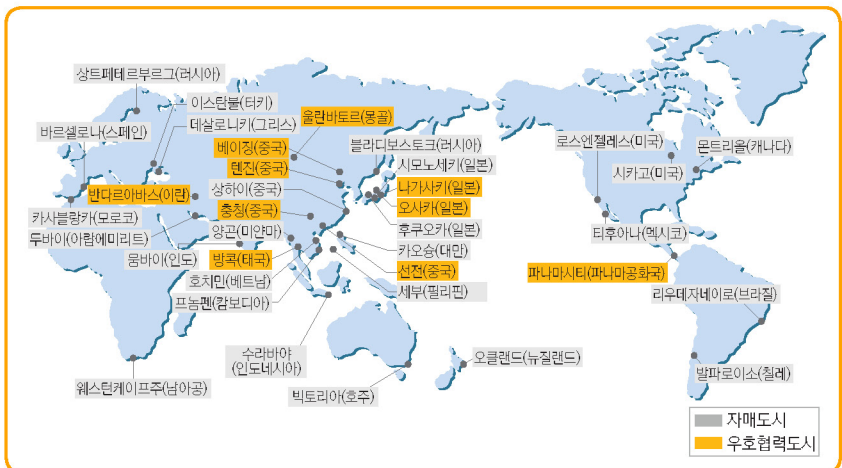

Busan Foundation for International Cooperation





I .부산국제교류재단

1. 설립목적
2. 기본현황
3. 조 직 도
4. 이용안내
5. 주요사업

- Website: www.bfic.kr
- Facebook: www.facebook.com/www.bfic.kr
- Youtube: 부산국제교류재단
- Blog: blog.naver.com/bfic_pr

1. 부산국제교류재단

‘외국인도살기좋은, 품격있는세계도시부산’

2005년 11월, 거주 외국인 지원 및 국제교류협력 사업의 추진을 위해 설립된 부산국제교류재단은 부산글로벌센터 개소(‘11.3월, 연제구 연산동 국민연금부산회관빌딩13층)와 함께 거주 외국인 10만 시대를 대비하여, 외국인 주민 조기정착 및 자립역량 강화 지원을 위한 다양한 서비스를 제공하고 있다.

1. 설립목적

- 설립근거 : 부산광역시국제교류재단 설립 및 운영 지원 조례(제 4012호)
- 설립 : 2005.11.25.(개소 2006.2.28)
- 설립목적 : 부산광역시의 국제교류 및 협력사업의 활성화 체계적인 추진 동북아 중심 도시로서의 부산의 역할 및 위상제고 국제경쟁력이 강화된 성숙한 세계도시 부산건설

2. 기본현황

- 법인형태 : 민법 제 32조에 의한 비영리 재단법인
- 이사회 : 임원 16명(이사 14명, 감사2명)
- 조직구성 : 4팀, 1센터

3. 조직도

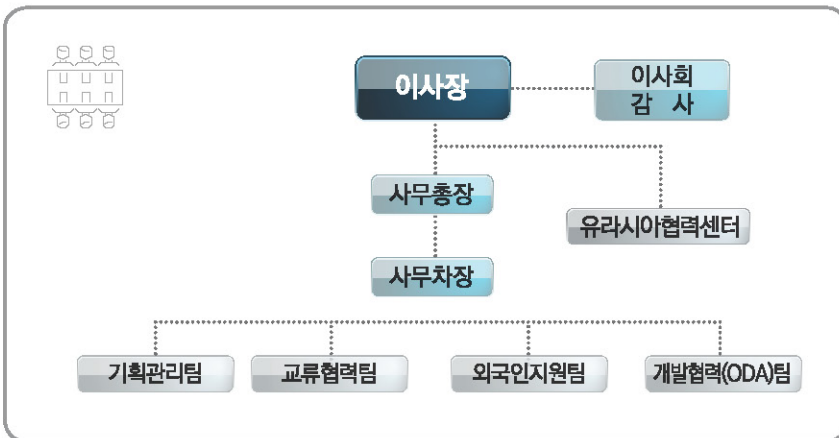

4. 이용안내

- 월·금 : 09:00~20:30 ※ 토·일요일·공휴일 : 휴무
- 위치 : 부산광역시 연제구 중앙대로 1000(국민연금 부산회관 13층)

5. 주요사업

- 국제교류 및 국제협력사업
- 국제교류 활성화를 위한 기반조성 및 통상활동 지원사업
- 외국인이 살기 좋은 도시조성을 위한 각종 사업
- 기타 국제교류재단의 목적달성을 위한 필요사업



민간국제교류 및 원거리 교류활성화



부산형 개발협력사업(ODA) 추진



통일시대 환동해 경제중심도시 기반조성



외국인지원 중심기관으로서 역할 강화

외국인콜센터 ☎1577-7716



부산국제교류재단에서는 부산거주 외국인들이 실생활에서 겪는 어려움을 즉시 해결하고 그들이 필요로 하는 도움을 제공하고자 외국인 콜센터를 운영하고 있다. 해당국 출신의 외국인들이 직접 자국어로 전화응대 및 상담을 제공하고 있어 언어의 불편없이 이용할 수 있으며, 재단으로 방문하실 경우 1:1 직접 상담도 받을 수 있다. 또한 각종 부산생활 안내 및 재단에서 하는 다양한 프로그램에 대한 정보도 얻을 수 있다.

- 한국어 : 1577-7716 (㉠)
- 영어 : 1577-7716 (㉡)
- 중국어 : 1577-7716 (㉢)
- 베트남 : 1577-7716 (㉣)
- 인도네시아 : 1577-7716 (㉤)
- 러시아어·우즈벱어 : 1577-7716 (㉥)



Living
in
Busan

II. 부산생활



1. 교통
2. 생활
3. 관광
4. 의료
5. 교육
6. 임신·출산·육아
7. 민원·상담

II. 부산생활





1) 교통수단

① 시내버스

지하철과 함께 가장 많이 이용되는 교통수단이다. 시내버스에는 일반버스, 급행버스, 좌석버스, 심야버스가 있고 시내버스가 충분치 못한 고지대 거주자를 위해 마을버스도 운행되고 있다.

요금

(단위: 원 / 2015.7월 기준)

| 버스 종류 | 구분 | 요금 (교통카드 기준) | 버스 종류 | 구분 | 요금 (교통카드 기준) |
|-------------------|-----|-----------------|--------------|-----|-----------------|
| 일반 버스 | 성인 | 1,200원 | 급행버스 (좌석) | 성인 | 1,700원 |
| | 청소년 | 800원 | | 청소년 | 1,350원 |
| | 어린이 | 350원 | | 어린이 | 1,200원 |
| 마을버스 (일부지역 제외) | 성인 | 1,130원 | 심야버스 (좌석) | 성인 | 2,100원 |
| | 청소년 | 760원 | | 청소년 | 1,550원 |
| | 어린이 | 260원 | | 어린이 | 1,400원 |

※ 현금승차 시 교통카드 금액의 100원의 추가요금 부과되며, 현금승차 시 청소년은 일반요금이 적용됨.

※ 마을버스 요금은 운행형태상 거리 및 지역상의 특성으로 구별로 요금이 인가되어 상이함.

※ 버스정류장, 노선 및 실시간 버스위치검색은 bus.busan.go.kr 참고

※ 만0세~만5세: 무료, 보호자(19세 이상 성인)가 동반하는 6세미만 소아 2인까지 무임승차, 2인을 초과하는 소아는 어린이요금 징수.



부산버스 검색(QR)

② 시외버스

장거리를 이동할 때 편리하다. 시외버스는 목적지를 가는 도중 정차하여 승객을 승하차하는 반면 고속버스는 중간에 승하차 없이 목적지에 바로 간다. 서부시외버스터미널과 부산종합버스터미널, 해운대시외버스터미널, 동래시외버스터미널이 있으며 지하철역과 연결되어 있어 이용이 편리하다.

| 터미널명 | 지하철역 | 운행지역 |
|----------------------------|--------------|--|
| 부산종합 버스터미널 (금정구 노포동) | 1호선 (노포역) | <p><고속버스> 의정부, 서울, 동서울, 인천, 성남, 청주, 세종, 대전, 대구, 경주, 전주, 광주, 여수, 순천, 용인 ※시간운임정보 : bxt.co.kr(한국어,영어) ☎ 051-508-9200</p> <p><동부시외버스> 인천공항, 오산, 수원, 안산, 부천, 고양, 이천, 경기도(광주), 원주, 홍천, 춘천, 안동, 동해, 강릉, 속초, 동해안 ※시간운임정보 : dbterminal.co.kr(한국어) ☎ 1688-9969</p> |

| 터미널명 | 지하철역 | 운행지역 |
|----------------------|----------------------------|---|
| 서부시외버스 터미널 (사상구 꾀법동) | 사상역 (2호선, 3, 5번 출구) | 영남·호남지역 ※시간·운임정보 : busantr.com(한국어) ☎1577-8301 |
| 해운대 시외버스 터미널 (해운대구) | 해운대역 (2호선, 1번 출구) | - 서울, 수도권 방면 ※시간·운임정보 ☎051-746-3550 |
| | 해운대역 (2호선, 7번 출구) | - 경남, 울산 방면 ※시간·운임정보 ☎1688-0081 |
| 동래 시외버스 터미널 (동래구) | 동래역 (1호선 1번 출구, 4호선 5번 출구) | -통영, 마산, 김해, 순천, 여수 방면 ※시간·운임정보 : busantr.com(한국어) ☎1577-8301 |

③ 택시

일반택시와 모범택시, 콜택시, 등대콜, 대형택시가 있다. 모든 택시 기사들이 영어를 구사하는 것은 아니니 목적지 근처의 길잡이가 될 수 있는 주요 호텔이나 큰 건물, 유명장소를 알려 주는 것이 유익하다. 빈 택시는 조수석 또는 천정 표시등이 있다.

(2017.9월 기준)

| | |
|-------|--|
| 일반택시 | 택시정류장에서 이용할 수 있고 빈 택시의 경우 빨간색으로 "빈차"라고 표시하고 택시의 캡에 불이 켜져 있다. 기본요금이 2Km에 3,300원이며 주행거리에 따라 요금이 추가된다. 심야할증시간(0시~4시) 및 시계외운행이 걸릴 경우 복합할증 40%가 적용된다. |
| 모범택시 | 검정색에 노란색 캡이며, 무료 카폰 서비스와 신용카드 사용 후 영수증 발급이 가능하다. 주로 외국인인 많은 공항, 호텔, 관광지에서 많이 볼 수 있다. 기본요금이 2Km에 5,000원에 주행거리에 따라 요금이 추가된다. |
| 콜택시 | 승객이 원하는 장소로 추가요금 없이 원하는 택시(일반 또는 모범)를 부를 수 있다. |
| 등대콜 | 콜택시이자 브랜드 택시로, 신용카드 결제가 되고, 통역서비스(영어, 중국어, 일본어, 러시아어)를 받을 수 있다. -통역이용시간 : 24시간(토일요일 포함) -등대콜(051-600-1000), 관광협회(국번없이1330(통역서비스)) |
| 대형택시 | 검정색에 노란색 캡이며, 5~10인승 이하 승용차량으로 탑승인원이 많을 때나 짐이 많을 때 이용하기 편리하다. 요금은 모범택시와 동일. |
| 카카오택시 | 스마트폰 카카오택시 앱을 이용해 출발지 및 도착지를 직접 선택하고 택시기사를 호출하여 비교적 편리하고 안전하게 서비스를 이용할 수 있다. - 휴대폰에 Kakao Taxi 어플리케이션 다운로드 후 사용 |

④ 지하철

지하철은 복잡한 도시를 가장 빨리 이동하는 교통수단이다. 부산의 지하철은 1호선, 2호선, 3호선, 4호선, 부산김해경전철이 현재 운영 중이다.

▶▶ 요금

(단위:원 / 2017.9월 기준)

| 구분 | 요금 (교통카드기준) | | |
|-----|-------------|---------------|----------------|
| | 성인 (20세이상) | 청소년 (14세~19세) | 어린이 (8세 ~ 13세) |
| 1구간 | 1,300원 | 1,050원 | 650원 |
| 2구간 | 1,500원 | 1,200원 | 750원 |

※ 지하철 운임은 1구간(10km까지)이 1,300원, 2구간(10km초과)이 1,500원이며, 지하철역의 자동발매기를 이용하여 구입.

※ 교통카드를 이용하면 버스 등 대중교통과 환승할인

※ 단체승차권(20명 이상) : 교통카드 운임의 10% 할인

※ 주문제 승차권 : 액면금액의 15% 할인

- 정액승차권(5,000원부터) 30매 이상, 종이승차권 200매 이상

▶▶ 지하철 노선도

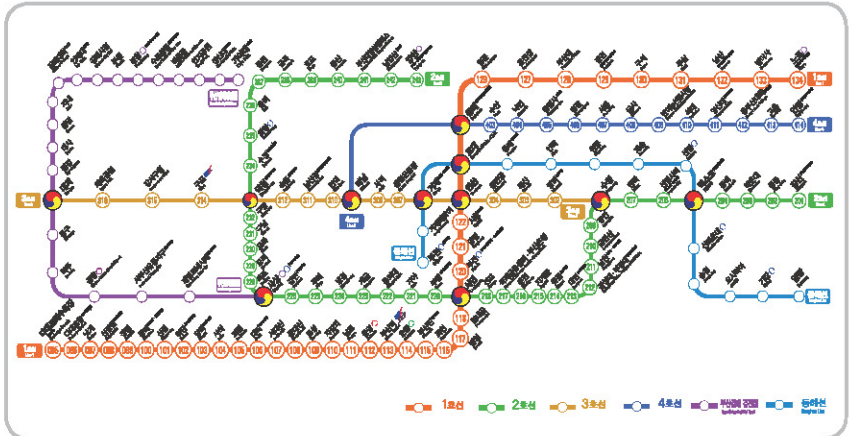

※부산김해경전철 ☎ 055-310-9800 www.bngmetro.co.kr

부산지하철 - 부산김해경전철을 이용해서 '김해공항'까지 갈 수 있다.

- 대저역(3호선) 또는 사상역(2호선)에서 공항역(부산-김해 경전철) 환승

출처 : [부산시서비스정보관리시스템] www.bus.busan.go.kr

[부산교통공사] www.humetro.busan.kr

[김해국제공항] www.airport.co.kr/doc/gimhae

[부산항 국제여객터미널] www.busanpa.com/bpt

환승안내

1. 환승이란?

타고 있던 교통수단(시내버스, 지하철, 마을버스)에서 같은 또는 다른 교통수단으로 갈아 타는 것을 말한다.

2. 환승(요금)할인제란?

환승할 경우 나중에 타는 시내버스, 지하철 또는 마을버스의 요금을 할인해 주는 제도를 말한다.

예) 일반버스(1,200원) ➔ 일반버스(1,200원) : 1,200 + 0 = 1,200원 (절약1,200원)
 일반버스(1,200원) ➔ 도시철도1구간(1,300원) : 1,200 + 100 = 1,300원 (절약1,200원)
 도시철도1구간(1,300원) ➔ 마을버스 (1,130원) : 1,300 + 0 = 1,300원 (절약1,130원)

3. 환승(요금)할인제 시행 개요

- 대상 : 일반버스 ↔ 지하철 ↔ 마을버스
- 방법 : 먼저탄(선승)교통수단에서 하차 후 30분 이내에 같은 교통수단 또는 다른 교통수단으로 갈아탈 경우 요금할인혜택이 있다.
 2회까지 환승 할 수 있다.

예) 일반버스 (81번) ➔ 지하철 (1호선) ➔ 마을버스 (연제구3번) : 환승 2회 (총 3회 탑승)



4. 요금 적용 안내

- 동일 노선으로 환승할 경우에는 요금 할인 혜택이 없다.



예) A가 대연동에서 10번을 타고 서면에서 내려 지하철(또는 11번 버스)를 이용하여 동래로 와서 다시 10번을 타는 경우처럼 이용교통수단 중 연속이든, 불연속이든 동일 노선버스가 있으면 나중의 동일 노선 버스는 환승에 따른 요금할인 혜택을 받을 수 없다.

주의) 버스와 버스 사이에 지하철, 버스를 경유하더라도 동일 노선이 있으면 뒤에 타는 동일 노선은 환승 할인 혜택이 없음을 유의할 것.

- 지하철간 환승은 현행과 같이 지하철 승강장 내에서 환승하는 경우에만 요금 할인이 가능하다.
 - 지하철 승강장을 벗어나 요금정산 게이트를 나온 후 다시 지하철을 탑승할 경우에는 환승에 따른 요금 할인 혜택이 없다.

※ 내의 'O'는 할인가능, X는 할인없음을 말함.

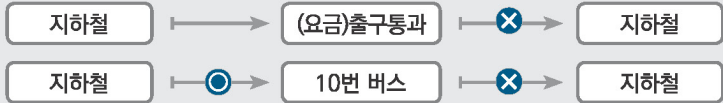

예) A가 서면 지하철역에서 요금정산 게이트를 나와 화장실 등을 이용한 후 30분 이내에 서면 지하철역(또는 다른 역)에서 다시 지하철을 탑승할 경우 환승으로 인한 요금 할인 혜택이 주어지지 않으므로 규정된 요금을 부담해야 한다.

주의) 지하철과 지하철 사이에 버스를 경유하든, 지하철에서 지하철 환승을 하던 요금정산 게이트를 나왔을 경우에는 뒤에 타는 지하철에 대한 환승 할인 혜택이 없으므로 유의할 것.

- 승강장 : 지하철을 직접 타고 내리는 장소
- 대합실 : 외부에서 지하철 역내로 들어와 승강장으로 내려가기 전의 장소

- 버스를 하나의 카드로 2인 이상의 요금을 동시에 지불할 경우 카드소지자 1인만 환승에 따른 요금할인을 받을 수 있다.
 - 1개의 카드를 1인이 사용할 경우에만 환승 할인 혜택이 있다.

예) A가 B, C, D와 함께 1개의 카드로 00번 버스단말기에 일괄 결제를 하고 내릴때 하차를 접촉한 후 다른 버스 또는 지하철로 갈아탈 때 카드소지자 A만 요금할인 혜택을 받을 수 있다.

- 하차할 때 단말기에 접촉하지 않고 다음 교통수단을 이용할 경우에는 환승으로 인한 요금 할인 혜택이 없다.
- 현금을 사용할 경우에는 환승 요금 할인 혜택이 없다.
- 일반이용 카드로 청소년 요금을 내는 등 승객 유형에 맞지 않게 카드를 사용할 경우 환승에 따른 요금 할인 혜택을 받을 수 없다.
- 공회리무진버스는 환승을 하더라도 요금 할인 혜택을 받을 수 없다.
- 환승횟수는 2회만 허용됨으로 3번째로 갈아탄(4번째 탑승하는 경우) 교통수단의 요금 할인 혜택은 없다.
- 하차 후 30분을 초과하여 다음 교통수단을 이용하게 되면 요금 할인 혜택을 받을 수 없다.



5. 환승관련 유의사항

- “환승횟수 2회”란 버스, 지하철 등 교통수단을 이용할 때 30분 이내 2번까지 갈아타는 것을 말한다. (교통수단을 연속해서 3회까지 이용할 수 있다.)
- 환승할 때 잔액이 부족할 경우 요금 할인 혜택을 받을 수 없을 뿐만 아니라 현금 기준으로 해당 교통수단의 요금을 내야 하므로 자신의 교통카드 잔액을 수시로 확인할 것.
- 이용하는 교통수단 간의 요금 차이가 날 경우 이용하는 교통수단 중 가장 높은 요금을 지불해야 하며 이를 기본요금으로 합니다.

예) 도시철도1구간 (1,300원) → 일반버스(1,200원) → 급행버스 (1,700원)
 : 1,300 + 0 + 400 = 1,700원(절약2,500원)

- 교통카드는 유형에 맞게 일반인은 일반용 카드를 청소년은 청소년용 카드를 어린이는 어린이용 카드를 사용하여 환승할인 혜택을 받을 수 있다.
- 시내버스가 고장이 났을 경우 고장 난 차량에서 하차할 때 하차단말기에 접촉을 해야 하며 대체차량에서는 단말기에 일체의 카드 접촉을 해서는 안 된다. 대체 차량에서 환승을 하고자 하는 장소에 하차하여 원하는 교통수단으로 환승한다. 환승대기시간이 30분을 넘어 요금이 차감 되었을 경우에는 (주)마이비(1588-8990)에서 사실 확인 후 환불조치가 가능하다.
- 지하철 2구간, 시외요금은 환승할인과는 관련이 없다.

예) OO버스(=고장 난 버스) : 하차할 때 단말기에 접촉하여야 한다.
 대체버스(=OO버스) : 승/하차할 때 단말기에 일체 접촉하여서는 안 된다.
 버스(=환승한 버스) : 승차할 때 단말기에 접촉하여야 한다.
 ※ 동일 노선은 환승 할인 혜택이 없기 때문에 추가로 요금이 차감될 수 있음을 유의할 것.

6. 시내환승 사용가능 카드

- 선불 - 하나로(☎1644-0006), 마이비(☎1588-8990), 티머니(☎1644-0088)
- 후불 - 롯데, BC, 하나(외환), 현대, 삼성, 신한, 국민, 씨티, 농협 등



⑤ **비행기** ※ **운항현황 등 자세한 사항은 한국공항공사 홈페이지**
kac.airport.co.kr 참조

부산광역시 강서구 대저2동에 위치한 김해공항은 1958년 8월 부산 수영비행장을 최초로 개설, 1963년 9월 부산국제공항으로 승격 되었다. 공항시설 확장을 위하여 1976년 8월 현 위치로 이전 김해국제공항으로 개칭했다. 김해국제공항은 지역 사회와 함께 발전을 거듭하여 연간 1,000만명의 여객이 이용하고 있으며, 이용객들을 위한 여행편의시설과 장애인 이용객의 편의시설도 점차적으로 확충해나 가고 있다.

김해국제공항 가는 길(대중교통)

| 유형 | 노선명 | 승하차위치 | 기본요금 정보 |
|-------|------------------|------------------------|--------------------------------------|
| 시내버스 | 307번 (해운대구청양) | 국내선 및 국제선 1층 3번 승강장 | 현금 1,300원 카드 1,200원 |
| 리무진버스 | 서면/부산역행 | 국내선 및 국제선 1층 2번 승강장 | 현금 6,000원 카드 6,000원 (환승시 거리비례) |
| | 해운대행 | 국내선 및 국제선 1층 2번 승강장 | 현금 7,000원 카드 7,000원 (환승시 거리비례) |

• 지하철 - 2호선은 사상역에서 지하철 3호선은 대저역에서 경전철로 환승

⑥ **기차** • 승차권 예약방법 : 홈페이지, 코레일톡 앱(App), 역내 승차권 자동발매기

| | |
|---------------------------|--|
| 고속열차 (KTX/SRT) | 전국을 3시간대 생활권으로 빠르고 편안하게 연결하는 교통수단으로 장애인용 시설, 전화, FAX, 비디오, 오디오가 구비되어 있다. 열차표는 가까운 열차역이나 인터넷 또는 여행사를 통해 구입할 수 있다. |
| 일반열차 | 무궁화호, 새마을호가 있다. 새마을호는 일반열차 중 가장 빠르며 이동 무선 공중 전화, 식당차 같은 서비스가 제공된다. 무궁화호는 여행자에 게 알맞은 열차로 최다 노선을 갖고 있다. |

| 부산→서울 (성인요금 기준) | 열차구분 | 소요시간 | 일반실요금 |
|--------------------|------|-----------|---------|
| | | | 매일 |
| 부산역↔서울역 | KTX | 약 2시간 40분 | 59,800원 |
| 부산역↔수서역 | SRT | 약 2시간 30분 | 52,300원 |
| 부산역↔서울역 | 새마을호 | 약 4시간 50분 | 42,600원 |
| 부산역↔서울역 | 무궁화호 | 약 5시간 30분 | 28,600원 |

출처 : [코레일] www.korail.com, ☎1544-7788 / [SRT] etk.srail.co.kr, ☎1800-1472

⑦ **배** ※ **운항정보, 여객선사 안내(ARS) ☎051-688-76 77/ 고객센터 : 051)400-1200**

- 여객선의 운임, 운항일정, 예약 등의 정보는 선사홈 페이지에서 확인 할 수 있다.
- 운항정보는 날씨, 선박 등의 사정에 따라 변동되므로 반드시 해당선사에 문의

2) 면허

※ 도로교통공단 콜센터 : ☎1577-1120

① 운전면허 취득

- 타국 운전 면허의 전환
합법적인 외국 기관에서 발급한 운전 면허 소지 외국인이 한국에서 운전하려면 소지 운전 면허를 한국 운전면허로 변경해야 한다.

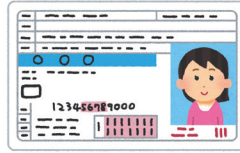

구비서류

- 운전자 자국에서 발급한 운전 면허증, 여권, 외국인 등록증, 도장(서명 가능)과 사진 3매(3 X 4cm)
 - 여권은 소지 운전 면허 국가와 동일 국가여야 한다.
 - 자국 발급 운전 면허 번역(영어 제외) 공증서와 대사관의 확인서(미국, 영국, 프랑스, 캐나다, 독일, 일본, 스페인)
 - 운전 면허 발급 일이 명시되지 않았다면 운전 면허 발급일을 나타내는 확인서가 필요하다.
- ※ 외국 국적의 한국인은 거주 카드 증명이 있어야 합니다. 외국에 합법적인 거주증을 소지한 한국인은 한국 국적을 보여주는 거주증이나 해외 거주 동포증을 제시해야 한다. 이들 서류는 대리인이 아닌 본인이 직접 제출해야 한다.

- 유효한 면허 없이 한국 면허를 얻으려면 (한국 신청자와 동일한 절차)
 - 자격 : 한국에 6개월 이상 생활
 - 신청 / 발급 : 전국 26개소의 운전 면허 시험장
 - 시험 언어 : 영어, 프랑스어, 독일어, 일어와 중국어
 - 만기일 7년(65세 또는 그 이상 고령의 1종 면허 소지자의 갱신은 매 5년입니다.)
 - 구비 서류 : 여권이나 외국인 등록증과 사진 4매
- ※ 기타 운전면허 시험장은 도로교통공단 운전면허서비스 홈페이지 [www.koroad.or.kr]에서 확인 할 수 있다.

② 국제운전면허 취득

- 국제운전면허 소지자
 - 자국 발급 운전 면허 소지자는 국제 운전 면허로 1년 동안 한국에서 운전할 수 있습니다. 이 경우, 자국 발급 운전 면허가 유효한 것이어야 한다.
 - 국제 운전 면허는 거주하지 않는 외국에서의 운전을 허가하는 것이기 때문에 한국에서 외국인 등록증을 획득한 외국인인은 한국의 법적 거주자이므로 운전 면허를 한국 운전 면허로 변경할 것을 강력히 권고한다.

| | | | | |
|----|-----|----|----|-----|
| | | | | |
| 미국 | 캐나다 | 호주 | 태국 | 싱가폴 |

• 외국인을 위한 운전 면허 시험

- 자국 운전 면허를 소지
- 영어, 중국어, 일어 독일어 또는 프랑스어로 시험을 치를 수 있다. 시험은 선다형이고 20문항이다.
- 수험 대비 참고서는 영어 또는 중국어로 된 것은 운전 면허 시험장에서 구매 할 수 있다.
- 일어, 독일어 또는 프랑스어 시험 세부 사항은 운전 면허 관련 홈페이지 [dl.koroad.or.kr]를 참조.

출처 : [인베스트코리아] www.investkorea.org

3) 차량등록사업소 ※ 콜센터 : ☎051)120

※ 각 현장민원센터 점심시간 12:00~13:00(단, 자동차등록원부 및 자동차등록증 재발급은 가능)

부전 현장민원센터 ☎051-290-5560~9 / FAX. 818-8611



부전역: 지하철 1호선 7, 8번 출구로 진입
주소: 부산진구 중앙대로 지하786(부전동)

구포 현장민원센터 ☎051-290-5560~9 / FAX. 331-4286



구포역: 지하철 3호선 3번출구 2층
주소: 북구 낙동대로 1697(구포동)

※ 지정주차장이 아닌곳에 주차시
주차비가 부과되오니 유의 바랍니다

금련산 현장민원센터 ☎ 051-290-5580~95 / FAX. 625-1866



금련산역 : 지하철 2호선 5, 6번 출구로 진입
 주소 : 수영구 수영로 지하482(남천동)
 출처 : [인베스트코리아] www.investkorea.org



자동차 법규 위반 범칙금

| | |
|------------------------|--|
| <p>주차·정차 위반</p> | <p>- 일반도로 : 승합차-5만원 / 승용차-4만원 - 어린이보호구역 : 승합차-9만원 / 승용차-8만원</p> |
| <p>음주운전</p> | <p>- 주취상태(알코올농도 0.05~0.1%) : 6개월 이하의 징역이나 300만원 이하의 벌금 - 만취상태(알코올농도 0.1~0.2%) : 6개월 이상 1년 이하의 징역이나 300~500만원 이하의 벌금 - 만취+α상태(알코올농도 0.2% 이상) : 1년이상 3년이하의 징역이나 500~1000만원 이하의 벌금 ※ 3회 적발 이상 형사처벌 기준 : 1년이상 3년 이하의 징역이나 500~1000만원 이하의 벌금</p> |
| <p>제한속도 위반</p> | <p>- 20km 이하 : 4만원 - 20km 초과 : 7만원 - 40km 초과 : 10만원 - 60km 초과 : 13만원 벌점 15 ~ 120점</p> |
| <p>기타 범칙금</p> | <p>- 불법유턴 : 6만원 - 안전띠미착용 : 3만원 - 정지선 위반 : 6만원 - 끼어들기 : 3만원 - 애완견 안고 운전 : 4만원 - 질은 썬팅 : 2만원 - 고인물 튀게함 : 2만원 - 운전중 휴대전화 사용 : 60,000원</p> |

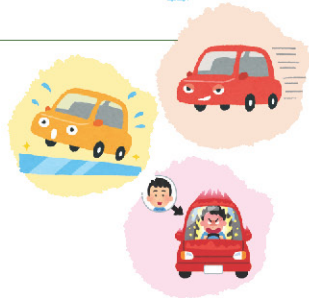

II. 부산생활



2. 생활

| 정보내용 | 전화 | 정보내용 | 전화 |
|------------|------|------------------|-------------|
| 전화번호안내 | 114 | 전기고장신고 | 123 |
| 수신자부담 시외전화 | 1541 | 일기예보 | 131 |
| 전보신청 | 115 | 국민건강보험 상담전화 | 1577-1000 |
| 전화고장신고 | 101 | 국민건강보험 상담 외국인 전용 | 02-390-2000 |
| 수도고장신고 | 121 | 부산시 민원신고센터 | 051-120 |

1) 통신

① 우편

편지, 엽서 또는 소포를 우송할 때는 길가의 빨간 우체통에 넣거나 우체국을 방문한다.



• 국내우편

| 구분 | 내용 | 중량 | 보통우편요금 |
|---------|---------|---------------|--------|
| 규격 우편물 | 규격우편물 | 5g까지 | 300원 |
| | | 5g초과 25g까지 | 330원 |
| | | 25g초과 50g까지 | 350원 |
| 규격외 우편물 | 규격외 우편물 | 50g까지 | 420원 |
| | | 50g초과 50g까지마다 | 120원 |

※ www.epost.go.kr 참조

• 국제특급우편(EMS)

EMS란 급한 편지, 서류나 소포 등을 가장 빠르고 안전하게 외국으로 배달해 주는 국제우편 서비스로서 우정사업본부가 공신력 있는 우편당국과 체결한 특별협정에 따라 취급한다. 자세한 사항(규격, 요금, 중량 등의 접수조건/통관/우편물종추적(행방조사) 등은 국번없이 1588-1300으로 문의

• 택배

수취인에게 직접 배달되는 서비스로 일반우편에 비해 요금이 비싸다. 택배로 물건을 보낼 때는 전화로 신청하면 된다.

| 우체국택배 ☎1588-1300 | 무게 부피 | 2kg 60cm | 5kg 80cm | 10kg 120cm | 20kg 140cm | 30kg 160cm |
|---------------------|----------|-------------|-------------|---------------|---------------|---------------|
| | 동일권역 | 4,000원 | 5,000원 | 6,500원 | 8,000원 | 9,500원 |
| 타권역 | 5,000원 | 6,000원 | 7,500원 | 9,000원 | 10,500원 | |

② 전화

• 유선 전화 신청 ☎ KT고객센터 : 국번 없이 100번, www.kt.co.kr

전화 신규 가입비는 전국 동일하게 60,000원이다. 사용하던 전화를 해지하게 되어도 5년 이내 재가입할 경우 가입비 없이 재개통 할 수 있다.

- 휴대폰 신청

한국의 대표적인 이동통신사로는 SKT, KT, LGT가 있다. 각 이동통신사 홈페이지마다 영문 서비스가 제공되므로 상품과 요금안내를 읽어볼 수 있다. 외국인이 이동 통신을 개설하려면 여권이나 외국인등록증 등의 구비서류가 필요하고 대리인이 신청할 경우 신청자의 구비서류와 대리인 신분증을 지참하여 대리점을 방문하면 된다.

페이지마다 영문서비스가 제공되므로 상품과 요금안내를 읽어볼 수 있다. 외국인이 이동 통신을 개설하려면 여권이나 외국인등록증 등의 구비서류가 필요하고 대리인이 신청할 경우 신청자의 구비서류와 대리인 신분증을 지참하여 대리점을 방문하면 됩니다.

- 휴대폰 신청, 기계구매 및 해외로밍 이용

| 휴대폰 신청, 기계구매, 해외로밍 | | |
|--------------------|-------------------|---------------|
| SKT | www.sktelecom.com | 080-011-6000 |
| KT | www.olleh.com | 1588-0010 |
| LGU+ | www.uplus.co.kr | 1544-0010 |
| 알뜰폰 | www.mvnohub.kr | 070-8795-4040 |

- 주요지역번호

| | | | |
|-----------|------------|------------|------------|
| 서울 (02) | 광주 (062) | 경상북도 (054) | 전라북도 (063) |
| 경기도 (031) | 대구 (053) | 경상남도 (055) | 전라남도 (061) |
| 인천 (032) | 충청북도 (043) | 부산 (051) | 제주 (064) |
| 대전 (042) | 충청남도 (041) | 울산 (052) | 강원도 (033) |



- 국제전화

국제전화를 걸 때는 국제전화 서비스번호, 국가번호, 지역번호, 해당 전화번호를 순차적으로 누른다.

예) 한국에서 일본으로 거는 경우 : 001(002)+81+3+1234-5678

| 통신업체 | KT | LG 유플러스 | SK 텔링크 | 온세텔레콤 |
|-------|-----|---------|--------|-------|
| 서비스번호 | 001 | 002 | 00700 | 00365 |

③ 인터넷

| 이름 | 홈페이지 | 전화 |
|---------|---------------------|-----------|
| 올레KT | www.olleh.com | 국번없이 100 |
| LGU+ | www.uplus.co.kr | 1644-7000 |
| SK브로드밴드 | www.skroadband.com | 국번없이 106 |
| 드림라인 | www.dreamline.co.kr | 1566-0606 |

※ 초고속 인터넷 서비스 요금과 자세한 가입절차 등의 정보는 각 회사의 사이트에서 확인할 것.

④ 언론매체

• 위성TV

위성 안테나와 수신기를 설치한 후 지역 방송망을 포함하여 영화, 뉴스, 음악, 스포츠와 오디오 채널뿐 아니라 독일 DW, 프랑스 TV5, 이탈리아 RAI, 스페인 TVE, 일본 NHK 와 영어 채널, 예를 들면 MCM(음악 채널), WTN, BBC, NBC, CNN, CNBC 등 거의 140 여 개의 채널을 시청할 수 있다.

| 이름 | 홈페이지 | 전화 |
|--------|-------------------|-----------|
| 스카이라이프 | www.skylife.co.kr | 1588-8665 |

• 케이블 TV

방송과 통신의 통합 매체인 케이블 TV는 뉴스, 영화, 음악, 오락, 기록 영화, 스포츠, 종교, 교육, 바둑(한국 체커), 홈 쇼핑, 지역 채널과 우주 방송 채널의 전문화된 다중 채널 방송이다. 케이블 TV는 현재 초고속 인터넷 서비스, 영화와 IPG의 유료 시청 (PPV)서비스 같은 다양한 추가 서비스를 제공한다.

• 라디오

때때로 외국어 프로그램을 제공하는 많은 AM과 FM 라디오 방송국이 있다.

▶ 아리랑 라디오는 국내외로 송출되는 영어 방송으로 주파수는 FM 88.7 (제주), FM 88.1(서귀포), FM101.9 (대정지역) 이다. [www.arirang.com]



▶ 부산 영어FM라디오 공익방송(Befm)은 영어, 중국어, 베트남어 방송을 제공한다. 주파수는 FM 90.5(부산시내), FM 103.3(기장, 정관, 서부산권) 이다. [www.befm.co.kr]



출처 : [인베스트코리아] www.investkorea.org
 [우정사업본부] www.koreapost.go.kr
 [인터넷우체국] www.epost.go.kr

2) 주거

① 주거형태

주택의 종류는 소유권 구분 여부, 분양 여부, 층수, 면적에 의해 구분됩니다. 법령상 크게 단독주택과 공동주택으로 양분되고 공동주택은 다세대, 연립, 아파트로 나누어진다.

| 구분 | 종류 | 특 색 | |
|------|-------|---|---|
| 공동주택 | 아파트 | - 5층 또는 그 이상 높이의 주거단지 - 수위와 관리자 근무 - 상가 등 편의시설과 공용주차장이 있음 |  |
| | 연립주택 | - 서구식 콘도미니움 - 4층이나 그 이하 높이 - 수위와 관리자 근무 |  |
| | 다세대주택 | - 소규모 아파트, 저층 건물 - 수위와 관리인이 없음, 공용주차장 있음 |  |

| 구분 | 종류 | 특색 | |
|------|------|---|--|
| 공동주택 | 오피스텔 | <ul style="list-style-type: none"> - 사무소와 아파트의 복합형태 - 수위와 관리자 근무가능 - 공용주차장이 있음 ※거주와 사무소 겸용으로 세워진 빌딩으로, 방의 수와 형태에 따라 원룸, 2룸, 3룸, 호텔식원룸, 아파트형원룸 등으로 구분된다. |  |
| 단독주택 | 단독주택 | <ul style="list-style-type: none"> - 단일 가족 주택 - 정원이나 마당 - 기름가스LPG공급 |  |

② 숙박시설

- 호텔** ☎ 국번없이 1330, korean.visitkorea.or.kr ※ 숙박비용은 각 시설별로 다름
 대부분의 호텔이 공항에서의 교통이 편리할 뿐 아니라 인기있는 관광지에도 교통이 편리하다. 보다 자세한 숙박정보는 한국관광공사 홈페이지를 참고.
- 장기 투숙객을 위한 호텔** ☎ 국번없이 1330, korean.visitkorea.or.kr
 장기투숙객을 위해 각 객실에 세탁기, 냉장고, 텔레비전, VTR, DVD플레이어와 오디오 시스템을 갖추고 있다. 또한 고속 인터넷과 컴퓨터도 비치되어 있다. 수영장, 피트니스 센터, 식당과 오락실 같은 편의 시설을 즐길 수 있다.
- 여관(모텔) 또는 여인숙**
 모텔과 여인숙 숙박료는 장소와 계절에 따라 다르지만 보통 20,000원과 60,000원 선 사이이다. 12시 이후의 늦은 퇴실은 추가 요금을 발생할 수 있다. 숙박료는 식사대를 포함하지 않는다. 서구식과 한식 객실이 있지만 어떤 모텔은 한식 객실만을 갖추고 있다. 제한된 시설과 모텔 직원은 영어를 구사할 수 없을 수 있다. 그러나, 객실 사용료에 봉사료나 세금이 추가되지 않는다. 한국정부는 하숙 제도를 허락한다.
- 유스호스텔** ☎ 02-725-3031, **한국 유스 호스텔 연맹** www.kyha.or.kr
 한국에는 51개의 유스호스텔이 있고 대부분이 한국유스호스텔협회 회원이다. 이용료는 15,000원과 50,000원 사이이며 만우치에 따라 다르다. 몇몇 유스호스텔은 회원 고객만 받지만 그외는 비회원도 받는다. 비회원에게는 보통 30%의 추가 요금을 요구한다. 다른나라의 유스호스텔 회원은 회원증을 제시하면 동일 요율을 적용받을 수 있는 곳도 있다. 음식이 다른 곳보다 저렴하고 조리시설도 있다. 입실수속은 정오와 오후 2시 사이이고 퇴실은 정오까지이다.
- 콘도미니엄**
 콘도(콘도미니엄의 약어)라는 아파트 같은 숙박 시설이 스키장, 골프장과 기타 다른 리조트 지역에 있다. 콘도에는 스토브, 냉장고, 조리팬, 접시 등을 갖춘 주방이 있다. 그리고 슈퍼마켓과 스포츠 클럽을 포함한 다른 시설도 있다. 성수기에는 4인용(56.1 평방 미터 아파트) 일일 사용료는 150,000원이지만 비수기 때는 60,000원이다. 입실 수속은 정오와 오후 2시 사이이고 퇴실은 정오까지이다. 대부분의 콘도는 스키 시즌과 주요 휴일 동안은 2주 내지 4주 전에 예약을 해야 한다.

• 게스트 하우스

게스트 하우스는 한국 문화와 음식을 체험하고자 하는 사람을 위한 것으로 이것을 통하여 한국과 한국 고유 문화에 관해 배울 수 있는 좋은 기회이다.

출처 : [한국투자주택공사] www.jugong.co.kr



부산지역 외국어 가능 공인중개사 현

영어 (17개소)

| 연번 | 구·군 | 사무소명칭 | 글로벌 중개사 | 사무실 |
|----|------|--------|---------|----------|
| 1 | 강서구 | 가인 | 이경화 | 271-5900 |
| 2 | 금정구 | 리치 | 김동원 | 516-3438 |
| 3 | 동구 | NEWS시티 | 김경원 | 469-0197 |
| 4 | 부산진구 | 에스 | 임영희 | 816-0806 |
| 5 | 부산진구 | 롯데 | 이동욱 | 866-1441 |
| 6 | 사하구 | 서우 | 김정준 | 207-9900 |
| 7 | 사하구 | 삼성 | 김주호 | 262-2545 |
| 9 | 중구 | 리치 | 조창래 | 242-2727 |
| 10 | 수영구 | 하나 | 박한호 | 753-0336 |
| 11 | 중구 | 남상복 | 남상복 | 231-3030 |
| 12 | 해운대구 | 신수 | 손혁기 | 526-2345 |
| 13 | 해운대구 | 송천 | 박봉옥 | 525-7200 |
| 14 | 해운대구 | 팔레드 | 이강석 | 731-7114 |
| 15 | 해운대구 | 명품 | 구본국 | 728-0003 |
| 16 | 해운대구 | 제니스 | 김재곤 | 744-4252 |
| 17 | 해운대구 | 롯데 | 김성환 | 701-7288 |

일어 (7개소)

| 연번 | 구·군 | 사무소명칭 | 글로벌 중개사 | 사무실 |
|----|------|-------|---------|----------|
| 1 | 남구 | 네고 | 황순철 | 611-4599 |
| 2 | 동구 | 금성 | 김종관 | 645-1588 |
| 3 | 동구 | 다현 | 전경옥 | 631-3334 |
| 4 | 부산진구 | 리치 | 최재구 | 802-7500 |
| 5 | 북구 | 우리 | 공길진 | 336-7200 |
| 6 | 해운대구 | 태영 | 고재일 | 701-4800 |
| 7 | 해운대구 | 탐 | 임재민 | 731-7070 |

중국어 (3개소)

| 연번 | 구·군 | 사무소명칭 | 글로벌 중개사 | 사무실 |
|----|-----|--------|---------|----------|
| 1 | 금정구 | 삼성 | 최홍화 | 532-8939 |
| 2 | 기장군 | 동남 | 배지현 | 723-4933 |
| 3 | 수영구 | 광안 상떼빌 | 김은경 | 755-7100 |

3) 전기·수도·가스·냉·난방

① 전기 ☎ 국번없이 123, 한국전력공사 www.kepco.co.kr

사용량에 따라 요금이 누진 계산된다. 지역별 전기요금을 확인하는 날짜가 다르고 요금 납부일도 차이가 있으며, 전기요금 고지서에는 TV수신료가 함께 부과되고 있다.

• 이사 시 처리요령

독립된 전기계량기가 설치된 경우 매매, 임대로 사용자가 바뀌면 권리 의무가 승계된 것으로 보아 이전 거주자에게 미납요금이 있으면 새로 이사 온 사람이 납부하여야 한다. 이사일 이전 사용분에 대하여는 이전 사용자가 부담하는 것을 협의하고, 한전에 전화하여 사용량 및 요금 확인을 요청하면 된다.

• 명의변경

한국전력공사를 직접 방문, 우편, FAX로 할 수 있다.



② 수도 ☎ 국번없이 121, 부산광역시상수도사업본부 water.busan.go.kr

부산의 수도물은 부산광역시 상수도 사업본부에서 담당한다. 요금은 매월 검침일에 검침한 사용량에 따라 부과된다. 여러 가구가 살고 있는 건물에도 수도계량기가 1개 설치된 경우도 있고 가구별로 독립되어 설치되어 있는 경우도 있다. 아파트는 전체 요금을 세대별로 나누어 부과한다. 요금이 갑자기 많이 나온다면 하연 누수가 의심되므로 관할 수도 사업소에 전화로 신고 하여 확인을 요청한다.

③ 가스(LPG가스·도시가스) ☎1544-0009

중간밸브를 열고 가스를 점화하여 사용한다. 사용이 끝나면 꼭 중간밸브를 잠근다. LPG가스 도시가스를 사용할 때는 가스안전점검을 하는 것이 매우 중요하다. 가스가 새는지 점검하려면 주방용 액체세제를 물과 1:1로 섞은 다음 호스의 연결부분 주위에 발라본다. 아무 반응이 없으면 정상이고 거품이 발생하면 가스가 새는 것이므로 즉시 수리해야 한다. 도시가스를 이용하는 집에는 한 달에 한 번씩 가스회사에서 안전점검을 하러 온다. 이때는 가능하면 외출하지 말고 있다가 꼭 점검을 받고, 부득이 집을 비우게 되면 집주인이나 이웃사람에게 부탁을 해서라도 반드시 점검을 받아야 한다.



④ 냉·난방

• 보일러

보일러 시설에는 여러 가지 종류가 있다. 연탄을 사용하는 연탄보일러, 기름을 사용하는 기름보일러, LPG가스를 사용하는 가스보일러, 도시가스를 사용하는 도시가스보일러가 있다. 연탄보일러는 가격은 싸지만 연탄을 시간에 맞춰 갈아줘야 하기 때문에 불편하다. 기름보일러와 LPG가스보일러는 비용이 많이 들고 기름과 LPG가스가 떨어지면 그때마다 주문해야 한다는 점이 단점이다. 가장 좋은 것은 도시가스보일러이다. 도시가스는 파이프를 통해 늘 공급되고, 취사와 난방에 모두 쓸 수 있고, 가격도 싸다. 방을 얻을 때 도시가스가 설치되어 있는지 확인해 보는 것이 좋다. 도시가스가 설치된 방은 월세가 비싸지만 난방비를 많이 절약할 수 있으므로 이득이다.

• 전기난로·전기장판

전기난로와 전기장판도 난방용으로 많이 사용한다. 그러나 전기요금이 무척 많이 나오므로 적당히 사용하는 것이 좋다.

• 가스난로

실내 난방용으로 많이 쓰이지만 잠잘 때 사용하는 것은 조심해야 한다. 가스난로를 켜놓고 자다가 산소부족으로 사고를 당할 수도 있다. 자주 환기시키는 것을 잊지 말아야 한다.

• 에어컨

여름철 냉방용으로 많이 쓰이지만, 전기요금의 부담이 크다. 한국정부에서는 에너지 절약차원에서 백화점과 호텔, 대형 마트, 은행 등 다중이용시설의 냉방온도를 26도로 제한하고 있다.

4) 생활쓰레기 처리

① 생활쓰레기 처리

쓰레기 처리비용은 쓰레기를 발생시킨 사람이 부과하도록 되어 있으므로 쓰레기를 버리기 위해서는 쓰레기 처리용 비닐봉투와 음식쓰레기 처리 스티커를 가까운 슈퍼 등에서 구입하여야 한다.



• 일반 쓰레기

- ▷재활용품목이 아닌 일반 쓰레기는 반드시 구입한 쓰레기봉투에 담아야 하며, 집 앞에 배출하면 처리반이 지정된 시간에 처리한다.
- ▷쓰레기 종량제 봉투는 집근처 슈퍼마켓 또는 마트에서 살 수 있으며 사는 곳의 지역구 종량제 봉투를 사용해야한다. 구군별 종량제 봉투가격은 동일하다.

종량제 봉투가격 현황

(단위: 원)

| 구분 | 5ℓ | 10ℓ | 20ℓ | 30ℓ | 50ℓ | 75ℓ | 100ℓ | 비고 |
|----|-----|-----|-----|-------|-------|-------|-------|---------|
| 가격 | 220 | 430 | 850 | 1,280 | 2,070 | 3,080 | 4,090 | '17년 기준 |

• 음식물 쓰레기

가정이나 식당에서 나오는 음식물 쓰레기는 다시 가공하여 동물의 사료나 퇴비로 사용하기 때문에, 이물질(병뚜껑, 비닐 등)과 물기를 우선 제거한다. 물기가 제거된 음식물 쓰레기는 구청에서 나눠주는 배출전용용기에 담아서 집 앞에 놓아두면 처리반이 수거해 간다. (이때, 용기에는 음식물쓰레기처리용 스티커가 부착되어 있어야 한다. 아파트, 공동주택의 경우 쓰레기 수거함에 모아 버리면 된다.)

※음식물 쓰레기에 넣으면 안 되는 물질(일반 쓰레기봉투에 담아 배출해야 한다)

| | |
|-----|--|
| 과일류 | 호두, 밤, 땅콩, 도토리, 코코넛, 파인애플, 야자 등의 딱딱한 껍질, 복숭아, 살구, 감 등의 핵 과류의 씨 |
| 육류 | 소, 돼지, 닭 등의 털 및 뼈다귀 |
| 어패류 | 조개, 소라, 전복, 꼬막, 멍게, 굴, 게, 가재 등의 딱딱한 껍데기, 복어내장 |
| 찌꺼기 | 1회용 티백, 한약 찌꺼기 |

음식물류 폐기물 납부필증 가격표

(단위: 원/매)

| 구분 | 가격표 | 비고 |
|-----|-------|--------|
| 3ℓ | 240 | 가정용 |
| 5ℓ | 400 | 가정용 |
| 20ℓ | 2,000 | 일반음식점용 |

음식물류 폐기물 전용용기 가격표

(단위: 원/매)

| 구분 | 용량 | 가격표 | 비고 |
|--------|------|--------|-----------|
| 단독주택용 | 3ℓ | 6,500 | 새마을금고 판매 |
| " | 5ℓ | 7,000 | 새마을금고 판매 |
| 일반음식점용 | 20ℓ | 16,000 | 새마을금고 판매 |
| " | 120ℓ | 50,000 | 업소에 직접 배달 |

② 재활용 쓰레기

- 재활용 가능품목
 - 고철류, 의류, 스티로폼, 종이류, 형광 등
 - 플라스틱, 비닐포장지류(과자봉지, 라면봉지) : 재활용 마크가 표시되어 있다.
- 처리방법
 - 아파트, 공동주택의 경우에는 자체적으로 재활용 쓰레기 처리일이 정해져 있으니 각 가정에서 보관하였다가 처리일에 맞추어 배출한다.
 - 일반주택은 지역별로 정해져 있는 재활용 쓰레기 처리요일에 맞추어 집 앞에 내놓으면 처리반이 수거해 간다.

③ 대형 폐기물

- 쓰레기 전용봉투에 담을 수 없는 대형 쓰레기(예: 가구, 가전제품, 나무 등)는 구청에 전화로 신청하여 처리 희망일자와 처리장소, 요금을 확인한 후 희망 일자에 지정된 장소에 쓰레기를 버리면 된다.
- 폐기물의 종류와 크기에 따라 처리비용이 다르다.



구(군) 청소부서
연락처

| | | | |
|--------|-----------------|--------|-----------------|
| • 강서구 | 051) 970-4161~3 | • 사하구 | 051) 220-4451~3 |
| • 금정구 | 051) 519-4451~3 | • 서구 | 051) 540-4451~3 |
| • 기장군 | 051) 709-4451~3 | • 수영구 | 051) 610-4451~3 |
| • 동구 | 051) 440-4451~3 | • 연제구 | 051) 665-4451~3 |
| • 동래구 | 051) 550-4451~3 | • 영도구 | 051) 419-4461~3 |
| • 부산진구 | 051) 605-4451~3 | • 중구 | 051) 600-4451~3 |
| • 북구 | 051) 309-4451~3 | • 해운대구 | 051) 749-4441~3 |
| • 사상구 | 051) 310-4451~3 | | |

5) 저축과 은행이용

① 저축

- 보통예금 : 언제나 자유롭게 돈을 예금했다가 찾아 쓸 수 있는 예금. 이자율이 낮다.
- 정기예금 : 목돈을 꽤 오랜 기간 동안 찾지 않고 은행에 맡겨두는 예금. 이자율이 높다.
- 정기적금 : 매달 일정한 금액을 넣어 정해진 기간이 끝난 후 목돈이 되는 예금. 이자율이 높다.
- 자유저축예금 : 가계 저축을 우대하기 위한 신종 예금, 장기 예금 시 이자율이 높다.



② 은행이용

- 계좌 개설 및 현금카드
 - 신분증(외국인 등록증, 여권) 지참 은행창구를 직접 방문하여 신청한다.
 - 계좌가 만들어지면 통장을 발급해준다. 현금카드는 계좌를 개설할 때 동시에 발급이 가능하다. 현금카드를 이용하면 은행 업무시간 이후여라도 시내 곳곳에 설치되어 있는 자동 코너에서 현금을 인출할 수 있다. 은행업무시간은 오전 9시~오후 4시, 은행의 자동화코너는 보통 밤 10시~아침 8시 이외에는 언제든지 이용이 가능하며, 365일 24시간 운영하는 ATM 기계가 있는 곳도 있다.
- 예금의 종류
 - 보통예금 : 이율은 높은 편이 아니지만 자유로운 인출이 가능
 - 정기예금 : 일정기간 예금을 하는 것으로 보통예금에 비해 이율이 높다.
 - 정기적금 : 일정기간, 일정금액을 예금하는 것, 보통예금에 비해 이율이 높다.

③ 인터넷 뱅킹

- 인터넷 뱅킹
 - 통장과 신분증을 지참 은행을 방문하여 직접 신청하여 보안카드를 발급 받는다. 이후 해당 은행의 홈페이지 인터넷 뱅킹 센터를 방문하여 안내에 따라 **공인인증서**를 발급받아 설치한다.
 - 직접 은행 방문을 하지 않아도 송금처리를 자유롭게 할 수 있어 요즘 많이 이용된다. 여러 명이 사용하는 컴퓨터는 보안이 허술할 수 있으므로 이용하지 않는 것이 좋다.

※ **공인인증서**: 전자 서명의 검증에 필요한 공개 키(전자서명법에는 전자서명검증정보로 표기)에 소유자 정보를 추가하여 만든 일종의 전자 신분증(증명서)이다. 공개 키 증명서, 디지털 증명서, 전자 증명서 등으로도 불린다. 인증서는 원래 금융거래에만 사용되는 것이 아니라, 모든 전자적 거래(금전적 이건 비금전적이건)에서 당사자의 신원을 확인하거나, 전자서명을 하는 용도로 사용될 수 있고, 한국의 공인인증서도 물론 그런 다양한 용도로 사용될 수 있다

| 종류 | 요금 | 발급받는 방법 |
|---------------|---|--|
| 범용 인증서 | 4400원 (부가세포함) | 은행, 상호금융기관, 우체국 또는 증권회사에 온라인 계좌를 보유한 자는 홈페이지에 로그인 하여 발급받는다. 이때 해당 기관에서 발급받은 보안카드, 계좌비밀번호 등이 필요하다. 공인인증기관의 홈페이지에 안내되어 있는 등록대행기관을 방문하여 발급받는다. 신분증 지참 필요하며, 신청인 본인이 직접 방문하여야 한다.(가입 대상이 미성년자가 아닐경우 대리 발급 불가) |
| 은행/카드/보험용 인증서 | 가입자는 무료 (해당 대행기관이 인증기관 "금융결제원"에 요금을 대납한다.) | 은행, 상호금융기관, 우체국 등에서 인터넷뱅킹을 신청하고 해당기관 홈페이지에 로그인하여 발급받는다. 이때 해당 기관에서 발급받은 보안카드, 계좌비밀번호 등이 필요하다. |
| 증권/카드/보험용 인증서 | 가입자는 무료 (해당 증권회사가 인증기관 "코스콤"에 요금을 대납한다.) | 증권회사에서 온라인 증권거래 계좌를 개설하고 증권회사 홈페이지에 로그인하여 발급받는다. 이때 해당 증권회사에서 발급받은 보안카드, 계좌비밀번호 등이 필요하다. |
| 특정목적용 인증서 | 가입자는 무료 | 특정 서비스 이용을 위한 인증서이며, 발급 방법은 범용인증서와 같다. |

● 해외송금

은행의 입구에 외환취급점이라는 표시가 있는 은행에서 처리한다. 해외송금에는 전신송금, 수표송금, 우편송금의 3종류가 있다. 창구에서 외국송금 의뢰서에 필요사항을 기입하여 신청한다. 송금은 상대의 계좌에 전신송금으로 송금 하는 것이 가장 빠르고 정확하다. 송금 시에는 통장과 회사에서 발행하는 급여명세서가 필요하다.

● 환전

여권과 외국인등록증을 지참하여야 하며, 거의 모든 은행에서 환전이 가능하다. 입국 시에 휴대하고 있던 외화를 은행에서 교환하는 경우는 계산서를 확실히 보관해 두어야 한다. 출국 시에 이것을 제시하면, 외화를 교환할 때 유리하다.



공인인증서 발급방법

- 용도 : 인터넷뱅킹, 온라인증권거래, 신용카드 결제, 보험업무, 지로납부 등 발급방법

- (예) ① 먼저 은행을 방문하여 공인인증서 발급신청을 한다.
 ② 인터넷 뱅킹 사이트에 로그인 후 개인뱅킹을 클릭한다.
 (www.busanbank.co.kr)

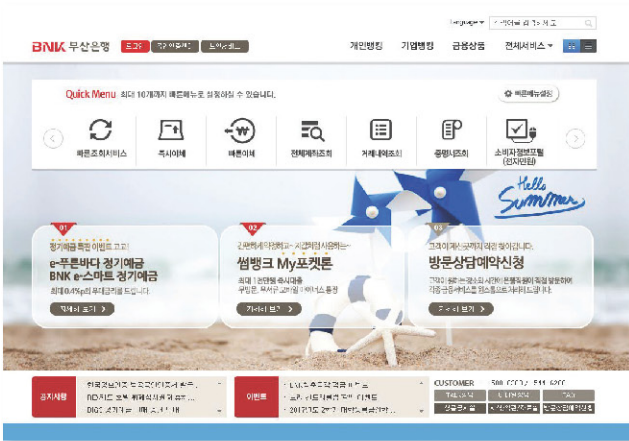

- ③ 공인인증센터를 화면에서 클릭한 후 발급받기라는 버튼을 눌러준다.



- ④ 로그인 후, 순서대로 입력하면 인증서가 발급된다.
 (※ 로그인 : BNK 부산은행 아이디와 비밀번호 입력)

- ⑤ BNK부산은행 공인인증서 발급이 될 경우 화면에 공인인증서가 뜨면
 설정한 암호 입력 후 인증서 이용이 가능하다.

| 발급대상 | 발급자 | 구분 | 만료일자 |
|------|--------|----------|------------|
| 김영철 | 금융결제원 | 은행/신용... | 2018-01-30 |
| 김영철 | 한국정보인증 | 은행/신용... | 2018-04-08 |

Below the table are three buttons: '인증서 보기' (View Certificate), '인증서 찾기' (Find Certificate), and '인증서 삭제' (Delete Certificate). To the right of these buttons is the text '인증서 암호는 대소문자를 구분합니다.' (Certificate password distinguishes between uppercase and lowercase letters). Below this text is a password input field with a masked password '*****' and a '확인' (Confirm) button. At the bottom right of the window are '확인' (Confirm) and '취소' (Cancel) buttons. The version number 'ver EX : 1. 0. 0. 44' is displayed at the bottom left.

6) 세금

국가와 지방자치단체의 공공시설, 공공서비스의 재원이 되는 세금은, 국세와 지방세로 구분된다. 국세에는 소득세, 법인세, 교육세가 있고 시도세로 취득세, 등록세가 있으며 시군세로 주민세, 재산세, 자동차세가 있다. 외국인도 한국인과 마찬가지로 주민으로서의 납세의무가 있다.

① **국세** : 소득세, 법인세, 상속세, 증여세, 교육세, 부가가치세 등이 있다.

※국세 문의처 : 국세 세무상담 (전국 어디서나 ☎ 1588-0060) nts.go.kr
부산지방 국세청 ☎ 051-750-7200 b.nts.go.kr

② **광역시세** : 취득세, 등록세, 주민세, 자동차세 등

- **주민세** : 거주지의 지방자치단체가 매년 8월 1일을 기준으로 개인에게 부과한다. 소득에 의한 소득분할과 소득과 관계없는 균등분할로 구분된다.
- **자동차세** : 자동차를 소유하고 있는 사람은, 매년 6월 1일, 12월 1일을 기준으로, 1년에 두 번 세금이 부과된다. 일괄납부의 경우는 10%가 할인되고 분할납부의 경우는 3월, 6월, 9월, 12월의 분기마다 3개월분의 세액을 납부하게 된다. 자동차를 구입할 때는 시세인 취득세(취득가액의 2%)와 등록세 (취득가액 x 세율)가 부과된다.

③ **구세** : 재산세, 종합토지세, 면허세 등

- **종합토지세** : 매년 6월 1일을 기준으로 토지소유자에게 부과된다. 등기부등본 및 토지(임야)대장소유자에게 부과된다.
- **재산세** : 매년 6월 1일을 기준으로, 건축물 등의 소유자에게 그 재산가액에 따라 부과된다.



출처 : [부산지방국세청] b.nts.go.kr

II. 부산생활



부산의 문화와 관광 소개 웹 사이트

(영어, 중국어, 일본어 통역서비스 제공)

- 영 어 : etour.busan.go.kr
- 중국어 : ctour.busan.go.kr
- 일본어 : jtour.busan.go.kr

3. 관광

1) 부산시티투어

부산시티투어
BUSAN CITY TOUR

하운다·용궁사·오륙도·방면

한국이
WOW-OFF

buto 부티버스

테마여행코스 역사문화탐방
History and Culture Tour

1. 하운다
2. 용궁사
3. 오륙도

테마여행코스 자연생태체험
Eco Tour

1. 영남공룡
2. 이머신원산대
3. 울릉도해안선

테마여행코스 야경투어
Night Views Tour

1. 부산의 출발 야경투어 (1층 버스)
2. 오륙도 출발 야경투어 (1층 버스)
3. 2층 버스 야경투어

테마여행코스 야경투어
Night Views Tour

1. 오륙도 출발 야경투어 (1층 버스)
2. 오륙도 출발 야경투어 (1층 버스)
3. 오륙도 출발 야경투어 (1층 버스)

부산시티투어 이용안내

1. 신청방법
2. 신청기간
3. 신청처
4. 신청비용
5. 신청방법

부산 20% 증가기 BUTI 스마트 안내

스마트 안내 어플리케이션

1. 스마트 안내 어플리케이션
2. 스마트 안내 어플리케이션
3. 스마트 안내 어플리케이션

부산시티투어 예약 BUTI(부티)와 함께!

1. 예약방법
2. 예약처
3. 예약비용

부산관광공사 아쁘리나

1. 아쁘리나 소개
2. 아쁘리나 서비스
3. 아쁘리나 예약

부산역

1. 부산역 소개
2. 부산역 서비스

부산항대교 (항유)

1. 부산항대교 소개
2. 부산항대교 서비스

내거닐공원

1. 내거닐공원 소개
2. 내거닐공원 서비스

부산박물관

1. 부산박물관 소개
2. 부산박물관 서비스

용유양양원스티미엄

1. 용유양양원스티미엄 소개
2. 용유양양원스티미엄 서비스

광안리해수욕장

1. 광안리해수욕장 소개
2. 광안리해수욕장 서비스

아쁘리나

1. 아쁘리나 소개
2. 아쁘리나 서비스

하운다시티

1. 하운다시티 소개
2. 하운다시티 서비스

오륙도

1. 오륙도 소개
2. 오륙도 서비스

왕징산

1. 왕징산 소개
2. 왕징산 서비스

영일대

1. 영일대 소개
2. 영일대 서비스

송림수목장

1. 송림수목장 소개
2. 송림수목장 서비스

수신대박물관

1. 수신대박물관 소개
2. 수신대박물관 서비스

송림역

1. 송림역 소개
2. 송림역 서비스

강동초

1. 강동초 소개
2. 강동초 서비스

명왕굴

1. 명왕굴 소개
2. 명왕굴 서비스

광안대교 (항유)

1. 광안대교 소개
2. 광안대교 서비스

시립미술관

1. 시립미술관 소개
2. 시립미술관 서비스

부산시립미술관

1. 부산시립미술관 소개
2. 부산시립미술관 서비스

▶▶ 온라인으로 보는 부산관광

1. 부산관광공사 홈페이지 방문 (www.bto.or.kr)



부산관광공사 웹사이트 방문
www.bto.or.kr



2. QR코드를 활용하여 부산관광안내서 보기

〈사용법〉

1. 휴대전화의 카메라를 켜다.
2. QR코드 리더를 사용하여 QR 코드를 인식한다.
3. 부산관광공사 홈페이지에서 원하는 언어로 변경한다.
4. 부산관광 메뉴에서 관광 e-book을 선택한다.
5. 부산관광공사 홈페이지에서 QR코드북을 선택하거나 원하는 여행안내서를 다운로드 한다.



부산관광안내서(한국)



2) 주요축제



부산 낙동강유채꽃축제 (매년 4월)

www.bfo.or.kr

전국 유일의 도심 속 유채단지이자 전국 최대 규모의 유채꽃 단지가 조성되는 부산 대저생태공원에서 개최되는 부산낙동강유채꽃축제는 부산의 봄을 알리는 대표 축제로 자리매김하고 있다.



세계인과 함께하는 어울마당 (매년 5월)

www.bfic.kr

내·외국인이 서로 공감하고, 소통하고, 세계 각국의 문화를 체험할 수 있는 글로벌 가족축제이다.



원도심 골목축제 (매년 5월)

www.bto.or.kr

부산원도심골목길축제는 원도심 4개구(중구, 서구, 동구, 영도구)의 골목을 활용하여 원도심 브랜드가치를 높이는 네트워크형 축제로 과거와 현재가 만나는 원도심에서 골목테마존, 원도심 투어 등 다양한 프로그램을 통해 관광객들이 직접 참여하여 만들어가는 시민참여형 축제이다.



부산항축제 (매년 5월)

www.bfo.or.kr

부산항축제는 세계 5대 항만인 부산항을 널리 알리기 위해 매년 5월 부산항 일원에서 개최되고 있다. 부산항 관련 산업 □ 문화 □ 교육이 결합된 세계수준의 항만축제이며, "부산항 불꽃쇼", "부산항투어", "부두공개행사"와 해군□레경 대형함정 등 "선박공개행사"와 "해양레저체험"등을 할 수 있다



해운대모래축제 (매년 5월 말-6월 초)www.sandfestival.kr

친환경자연소재인 모래로 즐기는 국내유일의 축제이다. 드넓게 펼쳐진 백사장을 무대로 세계모래조각전, 물총 서바이벌, 퍼레이드, 프린지페스티벌, 모래탐험관 등 다채로운 볼거리와 체험행사가 펼쳐지고 야간에도 세계모래조각전, 콘서트, 샌드클럽 등의 프로그램을 통해 모래축제를 즐길 수 있다.

**부산바다축제 (매년 8월 초)**www.bfo.or.kr

부산바다축제는 한국을 대표하는 여름 축제이자 해양종합관광축제로 해양문화도시로서 부산의 이미지를 대표한다. 부산을 넘어 전국의 여름 축제로 자리 잡아 매년 여름 피서객들에게 수많은 추억거리를 주고 있다.

**부산국제록페스티벌 (매년 8월초)**www.bfo.or.kr

국내최장수 록페스티벌로 “음악, 사랑, 자연”을 주제로 국내외 유명밴드 초청공연 및 클럽뮤직 라운지, 록프린지 페스티벌 등 록의 향기를 물씬 느낄수 있다.

**부산국제영화제 (매년 10월초)**www.biff.kr

세계 각국의 영화인과 국내외 관객들이 함께하는 영화축제로, 유명배우와 감독, 관객이 한자리에서 영화를 통한 문화적 소통을 이루는 세계적인 영화축제이다.



부산불꽃축제 (매년 10월말)

www.bfo.or.kr

매년 10월에 광안리해수욕장에서 개최되며, 아름다운 광안대교와 밤바다를 배경으로 한 '멀티미디어 해상쇼'라는 취지대로 매년 다양한 불꽃뿐만 아니라 화려한 레이저 쇼 등을 테마에 맞는 음악과 함께 선보인다. 2015년부터 광안리 해수욕장뿐만 아니라 동백섬, 이기대 앞까지 "3포인트" 불꽃이 연출 되어 전국 최대 규모의 불꽃축제로 손꼽히고 있다.



부산크리스마스트리문화축제 (매년 11월 ~ 1월)

www.bctf.kr

형형색색의 화려한 크리스마스 트리로 장식된 활기찬 광복로에서 다양한 거리공연이 펼쳐지는 한국 최고의 크리스마스 트리축제로 따뜻하고 행복한 부산의 대표적 겨울축제를 만날 수 있다.



부산해맞이축제 (매년 12월 31일 - 1월 1일)

www.bfo.or.kr/festival_sun

부산해맞이축제는 해양수도 부산 겨울철의 대표 테마축제로 매년 한해를 마무리하고 새로운 한해를 시작하는 시민의 종 타종식과 일출행사로 펼쳐진다. 12월 31일 용두산공원 종각에서 시민의 종 타종식을 시작으로 1월 1일에는 해운대해수욕장에서 부산의 희망과 도약을 염원하는 축하 비행과 전국 최대 해상 이벤트(선박 해상퍼레이드 등) 등 부산만의 특화된 입체적인 해맞이 축하공연으로 감동과 추억을 선사한다

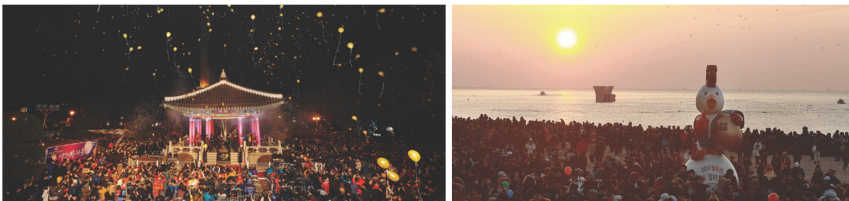

출처 : [부산문화관광 홈페이지] tour.busan.go.kr

II. 부산생활

4. 의료

- 1) 의료기관 종류
- 2) 의료보험
- 3) 사회보장제도

※ 응급의료정보센터 : 응급상황발생시 안내, 상담 등 서비스제공

☎ 국번없이 1339(휴대폰에서는 지역번호 051-1339)

홈페이지 : www.1339bs.or.kr/ (부산응급의료정보센터)

※ 약국 : 휴일지킴이약국 www.pharm114.or.kr



4. 의료

1) 의료기관 종류

한국에는 의학분업이 실시되고 있어서 전문의약품은 의사의 처방전을 받아 약국에서 구입할 수 있으며, 소화제 같은 간단한 약품은 처방전이 없어도 구입이 가능하다.

① 병원의 이용

- 1차 진료기관으로 개인병원, 2차 진료기관으로 종합병원, 3차 진료기관으로 대학병원이 있다.
- 감기 등의 가벼운 증상은 개인병원을 이용하는 것이 좋겠고 개인병원에서 치료가 어려워 종합병원을 가야할 때에는 사전에 예약을 하는 것이 좋다.
- 개인병원은 병원의 입구나 표지판에 전문 진료과목이 표시되어 있으므로, 증상에 따라 전문의의 진료를 받도록 한다.



② 보건소

- 공적 의료기관으로 각 지역에 보건소가 있다. 저렴한 비용으로 치료를 받을 수 있고 결핵검진, 혈압측정, 혈액검사 등을 무료로 받을 수 있다. 유아를 위한 정기검진과 예방주사도 실시하고 건강증진을 위한 건강강좌도 실시하고 있다.

③ 한의원

- 동양의학에기초하여 치료를 하는 병원으로한방약(한약), 침 등이 이용된다.
- 한약재란 : 자연에서 취득한 식물, 동물성 및 광물성 그대로를 가공해서 이용하는 모든 약제를 지칭하는 말
- 침은 바늘처럼 가늘고 긴 얇이 뾰족한 의료기구 이다. 피부와 근육 등에 깊게 또는 얇게 찔러서 인체의 기혈통로인 경락을 자극해 치료한다.

④ 응급구조 119

- 갑작스런 질병이나 사고를 당했을 경우에는 119로 전화하여 요청하면 구급차가 위치를 파악하여 방문하여 무료로 병원까지 이송하여 준다.
- 야간이나 공휴일에 진료가 필요할 경우에는 종합병원 응급실을 이용하면 된다.



의료

1. 병원

| 의료기관명 | 주소 | 전화번호 | 홈페이지 |
|-----------------|-------------------|--------------|------------------------------|
| 고신대학교 복음병원 | 서구 감천로 262 | 051-990-6114 | www.kosinmed.or.kr |
| BHS한서병원 | 수영구 광안동 491-10 | 051-756-0081 | www.hanseohospital.or.kr |
| 광해병원 김원목 기념병생병원 | 동래구 총렬대로 96 | 051-503-2111 | www.ddh.co.kr |
| 동아대병원 | 서구 대신공원로 26 | 051-240-2000 | www.damc.or.kr |
| 메리놀 병원 | 중구 중구로 121 | 051-465-8801 | www.maryknoll.co.kr |
| 부민병원 | 북구 만덕대로 59 | 051-330-3000 | www.bumin.co.kr |
| 부산대병원 (국립) | 서구 구덕로 179 | 051-240-7000 | www.pnuh.co.kr |
| 부산보훈병원 | 사상구 백양대로 420 | 1800-3100 | busan.bohun.or.kr |
| 부산성모병원 | 남구 용호로232번길 25-14 | 051-933-7114 | www.bsm.or.kr |
| 삼육부산병원 | 서구 대티로 170 | 051-600-7575 | www.bah.kr |
| 세웅종합병원 | 금정구 서동로 162 | 051-500-9700 | www.sewoongh.co.kr |
| 영도병원 | 영도구 태종로 85 | 051-412-8881 | www.ydh.co.kr |
| 왈레스기념 침례병원 | 금정구 금단로 200 | 051-580-2000 | www.wmbh.co.kr |
| 인제대 해운대백병원 | 해운대구 해운대로 875 | 051-797-3000 | www.paik.ac.kr/new/busan.asp |
| 인제대부속 부산백병원 | 수영구 복지로 75 | 051-895-5001 | www.paik.ac.kr/new/busan.asp |
| 좋은강안병원 | 수영구 수영로 493 | 051-625-0900 | www.gang-an.or.kr |
| 좋은료화병원 | 동구 범일로 119 | 051-644-2002 | www.moonhwa.or.kr/index.php |
| 좋은삼선병원 | 사상구 가야대로 326 | 051-322-0900 | www.samsun.or.kr/index.php |
| 해동병원 | 영도구 절영로13번길 59 | 051-412-6161 | www.hdh.co.kr |

2. 보건소

| 보건소명 | 소재지 | 전화번호 |
|---------|-------------------------------|--------------|
| 감서구보건소 | 부산광역시 감서구 공항로811번길 10 | 051-970-3415 |
| 금정구보건소 | 부산광역시 금정구 중앙대로 1777 금정구청 | 051)519-5051 |
| 기장군보건소 | 부산광역시 기장군 기장읍 기장대로 560 기장군청 | 051-709-4791 |
| 남구보건소 | 부산광역시 남구 못골로 23 남구보건소 | 051-607-6460 |
| 동구보건소 | 부산광역시 동구 구청로 1 동구청 | 051-440-6500 |
| 동래구보건소 | 부산광역시 동래구 명륜로187번길 56 | 051-555-4000 |
| 부산진구보건소 | 부산광역시 부산진구 황령대로8번길 36 | 051-645-4000 |
| 북구보건소 | 부산광역시 북구 금곡대로 348 북구보건소 | 051-309-4500 |
| 사상구보건소 | 부산광역시 사상구 학감대로 242 사상구청 | 051-310-4791 |
| 사하구보건소 | 부산광역시 사하구 하신번영로127번길 | 051-220-5701 |
| 서구보건소 | 부산광역시 서구 부용로 30 서구보건소/부민노인복지관 | 051-242-4000 |
| 수영구보건소 | 부산광역시 수영구 수영로 637-5 | 051-752-4000 |
| 연제구보건소 | 부산광역시 연제구 연제로 2 연제구청 | 051-665-4781 |
| 영도구보건소 | 부산광역시 영도구 태종로 423 영도구청 | 051-416-4000 |
| 중구보건소 | 부산광역시 중구 중구로 120 중구청 | 051-600-4741 |
| 해운대구보건소 | 부산광역시 해운대구 양운로37번길 59 | 051-746-4000 |

3. 한방의원

| 의료기관명 | 위치 | 전화번호 |
|---------------|-----------------|--------------|
| 고려한방병원 | 부산진구 부암동 80-4 | 051-817-0055 |
| 제일한방병원 | 금정구 서2동 202-4 | 051-529-5500 |
| 동의대부속한방(동의병원) | 부산진구 양정2동 산45-1 | 051-867-5101 |
| 동의서면한의원 | 부산진구 부전1동 397-3 | 051-803-5430 |
| 삼세한방병원 | 금정구 부곡1동 301-30 | 051-583-5400 |
| 위생한방 | 서구 서대신동 2가 328 | 051-600-7520 |
| 좋은삼선한방병원 | 사상구 주례3동 1162-6 | 051-325-0300 |

외국인 진료가능 의료기관

| 단체명 | 내 용 | 소재지 | 전 화/팩스 |
|------------------------------|---|-------------------------------------|------------------------------|
| 그린 닥터스 | - 무료진료 : 연중 매주(1-4주) 일요일 오후1:30-4시 - 진료내용 : 안과, 내과, 외과, 한의과, 가정의학과, 치과 등 - 예약유무 : 무, 당일 방문 진료 가능 - 대상 : 외국인근로자 및 유학생, 새터민 - 의 료 진 : 전문의, 간호사, 자원봉사자 - 통역 : 자원봉사자 및 의료진 | 부산시 부산진구 가야대로 721 은중합병원 2층 | 051)816-2320 668-8205 |
| 대한결핵협회 복심자의원 | - 무료진료 : 평일 9시-5시(오전의 경우 검사 용이함) - 진료내용 : 내과, 골밀도 검사, 유방암 검사 등 - 예약유무 : 진료 회담 시 사전 전화 요망 - 대상 : 의료보험비가입자 외국인 - 의 료 진 : 복심자의원 의료진 - 통역 : 자원봉사자 | 부산시 남구 수영로 299 루미너스타워 4-5층 | 051)611-3621 |
| 부산의료원 | - 진료시간 : 08:30~16:30(월-금) 08:30~12:00(주말) - 진료내용 : 내과, 외과 외 전 과목 - 재활센터, 인공신장센터, 심혈관센터 등 전문센터 운영 | 부산시 연제구 월드컵대로 359 | 051)507-3000 |
| 부산대학병원 (국제진료 센터) | - 진료시간 : 09:00~17:30(월-금) - 통역 : 영어, 러시아어, 중국어, 일본어, 베트남어, 몽골어 - 진료내용 : 내과, 외과 외 전 과목 - 부산지역임센터, 임상시험센터, 심뇌혈관센터 등 전문센터 운영 | 부산시 서구 구덕로 179 | 051)240-7472 |
| 고신대학교 복음병원 (외국인 진료클리닉) | - 진료시간 : 08:30~17:30(월-금) - 진료내용 : 가정의학과, 산부인과, 호흡기내과 등 전 과목 - 예약유무 : 정밀검사 예약필수 - 그 외 비자수속관련 신체검사 등 | 부산시 서구 감천로 262 | 051)990-6114 |
| 동의의료원 (국제진료센터) | - 진료시간 : 08:30~17:30(월-금) 08:30~13:30(토) - 진료내용 : 내과, 외과 외 전 과목 및 한방과(중풍, 성인병) - 예약유무 : 예약필수 - 미군부대와 연계되어 있어 담담의사가 대부분 영어 가능 | 부산시 부산진구 | 051)850-8941 051)850-8692 |
| 침례병원 (외국인 진료실) | - 진료시간 : 09:30~11:30, 13:00~16:30(사전예약 필수) - 외국인진료(영어, 일어, 러시아어가능) 및 상담 - 국제결혼을 위한 신체검사 - VISA신체검사(E2/E10 채용신체검사, H2 건강진단서, E9 마약확인서, D4-5 건강진단서) | 부산시 부산진구 | 051)580-1313 |

2) 의료보험

① 국민건강보험

국민건강보험은 직장건강보험과 지역건강보험으로 분류된다. 가입자가 부담하는 보험료를 기금으로, 의료서비스가 필요한 때에 보험자금이 받아들여지는 것으로, 가입자간 리스크를 분담하여 의료서비스가 제공되는 제도이다.

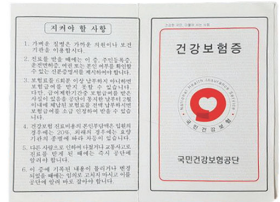

• 가입조건

- ▷ 외국인등록이 된 사람으로 다음 조건을 만족하면 국민건강보험공단에 국민건강보험 신청을 할 수 있다.
 - 고용인 보험 근무처의 고용인이나 고용자
 - 자영인 보험 고용인 보험에서 제외된 사람과 다음의 거주 등급에 해당하는 사람 : F-2, F-4, D-1-9, E-1-5, E-7-8, F-1(한국 국적의 배우자와 어린이) 그리고 29세 미만의 외국인 배우자와 어린이
- ▷ 직장건강보험 가입 : 건강보험이 적용되는 사무소에 고용된 자 및 사업주
- ▷ 지역건강보험가입: 직장건강보험의가입대상해당하지않는자중,이하의 체류 자격을 취득한 자와 그 배우자 및 20세 미만의 아이
 - 체류자격 : F-2, F-4, D-1~9, E-1~5, E-7~8, F-1(한국인 배우자 및 아이)



• 가입수속 및 필요서류

- ▷ 직장건강보험 : 사업소의 사업주가 해당서류를 갖춰, 공단에 가입을 신청. 가입은 고용 첫날부터 소급된다.
- ▷ 지역건강보험: 외국인등록증 및 여권 등을 지참하여, 가장 가까운 공단지사를 방문하여 신청. 가입은 한국거주 등록일로 소급된다.

• 보험료의 부담 및 납입

- ▷ 직장건강보험 : 급여×직장건강보험률(보험료의 50%는 사업주가 부담)
 - ※보험료는 급여에서 공제
- ▷ 지역건강보험 : 소득이 있는 경우는, 소득×직장건강보험률
 - 소득이 없는 경우, 전년도말 지역건강보험의 평균보험료(※유학의 경우는 30%경감)
 - 3개월 단위로 보험료를 전납
 - 단, F-1과 F-2의 체류자격을 가진 외국인은 한국인과 동일한 보험료부과 기준으로 매월 납입
 - 보험납부의무는, 외국인 등록일부터 적용된다.
 - 외국인의 보험 수혜는 한국 국민과 똑같이 적용한다.

의료보험에 관해 모르는 것이 있거나, 전국공단지사의 주소 및 전화번호를 알고 싶을 때는, 국민건강보험공단의 홈페이지(nhic.or.kr)를 참조.

민원상담 : ☎1577-1000



3) 사회보장제도

① 국민기초생활보장

기초생활보장제도는 생활이 어려운 사람에게 필요한 급여를 국가 또는 지방자치단체가 지급해 이들의 최저생활을 보장하고 자활을 돕고자 실시하는 제도이다. 수급권자에게 생계급여, 주거급여, 의료급여, 교육급여, 해산급여, 장제급여 및 자활급여 등이 지급됩니다. 법령이 정하는 바에 따라 외국인도 혜택을 받을 수 있다.

• 적용대상

원칙적으로 외국인은 국민기초생활보장제도의 대상이 될 수 없다. 하지만 다른 가족들이 **소득인정액*** 기준, 부양의무자 기준을 모두 충족하여 대상자의 조건에 맞다면, 외국인 본인을 제외한 다른 한국인 가족들은 대상자가 될 수 있다. 또 대한민국 국민과 혼인(이혼, 배우자 사망인 경우도 포함)하여 대한민국 국적의 미성년 자녀를 양육하고 있는 경우에는 수급자가 될 수 있다.

소득인정액** : 가구원의 소득과 재산을 환산하여 합산한 금액으로 소득 인정액이 **최저생계비*보다 낮아야 급여를 받을 수 있다.

****기준중위소득(최저생계비)** : 국민이 건강하고 문화적인 생활을 위한 최소한의 생활비용을 말한다. 가족이 몇 명인가에 따라 차이가 있으며 정부가 매년 발표한다.

2017년 가구별 기준중위소득(최저생계비)

| 가구규모 | 1인 | 2인 | 3인 | 4인 | 5인 | 6인 |
|-------------|---------|-----------|-----------|-----------|-----------|-----------|
| 2017년도(원/월) | 661,172 | 1,125,780 | 1,456,366 | 1,786,952 | 2,117,538 | 2,448,124 |
| 현금급여기준 | 991,758 | 1,688,669 | 2,184,549 | 2,680,428 | 3,176,307 | 3,672,186 |

• 급여의 종류

▷ 생계급여

수급자에게 의복, 음식물 및 연료비, 기타 일상생활에 기본적으로 필요한 금품을 지급하는 것으로 현금급여기준에서 가구의 소득인정액을 차감하여 산정한 금액 중 주거급여액을 제외한 금액(보장시설수급자는 별도의 급여 기준에 의해 지급)

가구별 생계 급여액 = 현금급여 기준액 - 가구의 소득인정액 - 주거급여액

※ 현금급여 기준은 최저생계비에서 현물로 지급되는 의료비교육비 및 타법지원액(주민세, TV수신료 등)을 차감한 금액으로, 소득이 없는 수급자가 받을 수 있는 최고액의 현금급여 수준.

▷ 주거급여 : 기초생활보장제도 내 주거급여를 개편, 소득·주거형태·주거비 부담 수준 등을 종합적으로 고려하여 저소득층의 주거비를 지원하는 제도(2015년 7월부터 시행)

- ▷ 교육급여
 - 고등학생 : 교과서대 (129,500원), 학용품비(52,600원)
 - 중 학생 : 부교재비(38,700원), 학용품비(52,600원)
 - 초등학생 : 부교재비 (38,700원)
 - ▷ 해산급여 : 출산시 600,000원
 - ▷ 장제급여 : 사망자 1구당 750,000원
 - ▷ 기타급여 : 자활급여, 의료급여 등
- 보장절차 : 급여신청 → 조사 → 급여결정 → 급여 실시 → 확인조사 → 보장중지
 - ▷ 기초생활보장 급여 신청은 읍면주민센터에 본인, 친족 및 기타 관계인이 신청하거나 사회복지전담 공무원이 직권신청
 - ▷ 신청서식
 - 사회복지서비스 및 급여 제공(변경) 신청서, 금융정보 등 제공동의서

※ 보건복지콜센터 129(129.go.kr)

- 나와 우리가족에게 필요한 복지정보와 상담을 원하면, 어디서나 ☎129로 전화하면 된다.
- 상담시간
 - 일반상담, 수화상담: 평일 오전9시~오후 6시
 - 긴급지원상담 : 365일 24시간
 - 씨토크인터넷전화 : 070-7947-3745,6

② 국민연금 ☎국번없이 1355, 국민연금관리공단 www.nps.or.kr

국민연금은 피보험자가 연로하거나, 부상이나 병으로 장애를 일으키거나, 또는 사망한 경우에 연금을 지급하여 생활의 안정을 돕는 제도이다. 피보험자가 납부하는 보험료와 국가의 부담금으로 국가가 책임을 가지고 관리운영 한다.

- 가입 대상자
 - ▷ 외국인 사업장가입자 : 국민연금 적용사업장에 종사하는 18세 이상 60세 미만의 외국인인 사용자 또는 근로자
 - ▷ 외국인 지역가입자 : 국내에 거주하는 18세 이상 60세 미만의 외국인으로서 사업장가입자가 아닌 자



※ 가입대상 제외자

- ① 연수생(연수취업은 가입대상), 유학생, 외교관 등 법령에 의해 국민연금 의무가입을 제외한 경우
- ② 국민연금과 같은 성격의 연금제도에서 대한민국 국민을 의무적으로 가입시키지 않는 나라의 국민 : 해당 외국인의 본국법이 국민연금법에 의한 "국민연금에 상응하는 연금(국민연금과 같은 성격의 연금제도로써 사회경제적 위험분담형태의 소득보장제도)"에 관하여 대한민국 국민에게 적용되지 않는 경우
- ③ 우리나라와 사회보장협정을 맺은 나라에서 우리나라로 파견된 근로자가 본국의 가입증명서를 제출할 경우

• 가입

- ▷ 국민연금 가입사업소에 근무하는 경우 : 사업소에 신고(제출서류 : 체류서류, 자격취득 신고서, 외국인등록증 사본)
- ▷ 지역가입자인 경우 : 국민연금공단 각 지사에 직접신고(제출서류 : 외국인 지역 가입자의 소득월액신고서)

• 연금급여

외국인도 한국 국민과 동일하게 노령연금, 유족연금, 장애연금을 수급할 수 있는 요건에 해당되는 경우 국민연금법상의 연금급여를 모두 지급받을 수 있다. 사회보장협정이나 상호주의가 적용되지 않은 국가의 외국인가입자에게는 본국 귀환 시 반환일시금을 지급하지 않았으나, E-8(연수취업), E-9(비전문취업), H-2(방문취업)에 해당하는 체류자격으로 국민연금에 가입한 외국인의 경우 2007년 5월 11일부터 반환일시금을 지급한다.

• 보험료

납부해야 할 연금 보험료는 가입자 기준소득월액의 9%이다. 상세한 내용은 국민 연금관리공단 홈페이지(nps.or.kr, 영문사이트 운영) 혹은 전화문의(국번없이 1355)하면 가까운 국민연금공단지사(전국에 91개 지사)에 연결된다.

③ 긴급복지지원 ☎129, 보건복지부 www.mohw.go.kr

갑작스러운 위기상황으로 생계유지가 곤란한 저소득층에게 생계의료주거지원 등 필요한 복지서비스를 신속하게 지원하여 위기상황에서 벗어날 수 있도록 돕는 제도

※ 외국인이 긴급복지지원을 받을 수 있는 경우

- 대한민국 국민과 혼인 중인 사람
- 대한민국 국민인 배우자와 이혼하거나 그 배우자가 사망한 사람으로서 대한민국 국적을 가진 직계존비속(直系尊卑屬 : 부모, 자녀)을 돌보고 있는 사람
- 출입국관리법 제76조의2에 따라 난민의 인정을 받은 사람
- 본인의 귀책사유 없이 화재, 범죄, 천재지변으로 피해를 입은 사람

• 긴급지원 대상

▷ 위기상황

- 주 소득자의 사망, 가출, 행방불명, 구금시설에 수용되는 등의 사유로 소득상실
- 중한 질병 또는 부상을 당한 경우
- 가구원으로부터 방임, 유기되거나 학대 등을 당한 경우
- 가정폭력 또는 가구원으로부터 성폭력을 당한 경우
- 화재 등으로 거주하는 주택건물에서 생활하기 곤란하게 된 경우
- 이혼으로 인한 소득상실
- 단전 1개월 경과 시
- 주 소득자의 휴·폐업 (간이과세자로 1년이상 영업지속, 소규모 제조 - 도매업자)
- 실직(고용보험 미가입자 등)으로 생계유지 곤란
- 출소 후(기초생활보장사업 우선 연계) 생계곤란, 거소 없는 경우
- 가족으로부터 방임, 생계곤란 등으로 노숙 위기에 처한 경우



▷ 소득재산기준

- 소득 : 최저생계비 150%(4인기준 2,446천원) 이하(단, 생계지원은 최저 생계비 120%(4인기준 1,956천원) 이하)
- 재산 : 대도시(13,500만), 중소도시(8,500만), 농어촌(7,250만원 이하)
※(재산의 의미) 일반재산+금융재산+보험, 청약저축, 주택청약 종합저축-부채
- 금융재산 : 300만원 이하

• 신청방법 및 업무처리 절차

지원요청 및 신고 → 현장 확인 후 선 지원 → 사후조사 → 적정성 심사 → 사후연계

※ 주의

- 허위 또는 기타 부정한 방법에 의하여 지원을 받은 것이 적정성 심사에서 확인되면 지원중단은 물론 이미 지원 받은 비용을 반드시 반환하여야 하며, 형사상 처벌을 받을 수 있다.
- 위기사항이 발생하면 거주지 시군구청 담당부서 또는 보건복지콜센터 (☎ 129)로 전화한다.

| 종류 | | 지원내용 | 지원금액 | 최대 횟수 |
|----------------|-----------|---|--|-------------|
| 금전·현물 지원 | 위기 상황 주급여 | 생계 식료품비, 의복비 등 1개월의 생계유지비 | 115.7만원 (4인기준) | 6회 |
| | 의료 | 각종 검사, 치료 등 의료서비스 지원 - 300만원 이내(본인부담금 및 비급여 항목) | 300만원 이내 | 2회 |
| | 주거 | 국가·지자체 소유 임시거소 제공 또는 타인 소유의 임시거소 제공 - 제공자에게 거소사용 비용 지원 | 63.6만원 (대도시, 4인기준) | 12회 |
| | 복지 시설 이용 | 사회복지시설 입소 또는 이용서비스 제공 - 시설운영자에게 입소 또는 이용비용 지급 | 143.4만원 (4인기준) | 6회 |
| 부가 급여 | 교육 | 초·중·고등학생 중 수업료 등이 필요하다고 인정되는 사람 학비 지원 | 초 21.9만원, 중 34.만원, 고 42.7만원 및 수업료, 입학금 | 2회 (주거 4회) |
| | 그밖의 지원 | 위기사유 발생으로 생계유지가 곤란한 자에게 지원 - 동절기(10월~3월) : 95,000원/월 - 해산비(60만원)·장제비(75만원)·전기요금(50만원) 이내 : 각 1회 | | 1회 (연료비 6회) |
| 민간기관·단체 연계지원 등 | | 사회복지공동모금회, 대한적십자사 등 민간 프로그램으로 연계 상담 등 기타 지원 | | 횟수제한 없음 |



II. 부산생활





5. 교육

1) 교육제도

① 교육시스템

• 학제

1991년 지방자치제 실시와 함께 지방교육자치에 관한 법률이 제정되어 시행 됨에 따라 지역에 따라 학교 운영에 약간씩 차이가 있다. 그러나 교육과정의 기준과 내용을 중앙정부가 고시 하면, 시도교육청 및 학교는 중앙 정부가 정한 교육과정 기준을 기초로 지역과 학교의 실정에 맞게 세부적인 지침과 단위 학교별 교육과정을 정할 수 있도록 하여 교육의 균등한 기회를 보장하고, 일정 한 질적 수준을 유지하게 하였다. 한국의 학제는 한국국민이면 누구나 차별 없이 자신의 능력에 따라 초등, 중등, 고등 교육을 받을 수 있도록 하나의 학교 계통을 유지하는 단선형 학제를 유지하고 있고, 기간으로 보면 현행 6-3-3-4 제를 취하고 있다. 그리하여 한국의 학교 체제는 초등학교 6년, 중학교 3년, 고등학교 3년, 대학 4년(전문대 2-3년)으로 구성되어 있다. 대학은 또한 2-3년 의 석사과정, 2-3년 정도의 박사과정을 개설하고 있다.

| 나이 | 학령 | 과정 | 과정명 | | 학년 | | |
|----|----|---------|------|----------------------------------|--|---|---|
| | | | 일반과정 | 특수과정 | | | |
| 3 | | 취학 전 교육 | 유치원 | 특수학교 | | | |
| 4 | | | | | | | |
| 5 | | | | | | | |
| 7 | 1 | 초등교육 | 초등학교 | 특수학교 | 1 | | |
| 8 | 2 | | | | 2 | | |
| 9 | 3 | | | | 3 | | |
| 10 | 4 | | | | 4 | | |
| 11 | 5 | | | | 5 | | |
| 12 | 6 | | | | 6 | | |
| 13 | 7 | 중등교육 | 중학교 | 특수학교 공민학교 각종학교 | 1 | | |
| 14 | 8 | | | | 2 | | |
| 15 | 9 | | | | 3 | | |
| 16 | 10 | | 고등학교 | 특수학교 방송통신고등학교 기술학교 각종학교 | 1 | | |
| 17 | 11 | | | | 2 | | |
| 18 | 12 | | | | 3 | | |
| 19 | 13 | | 고등교육 | 대학교(학사) | 전문대학(2-3년) 산업대학 교육대학 기술대학 원격대학 방송통신대학 | 1 | |
| 20 | 14 | | | | | 2 | |
| 21 | 15 | | | | | 3 | |
| 22 | 16 | 4 | | | | | |
| 23 | 17 | 대학원(석사) | | | | | 1 |
| 24 | 18 | | | | | | 2 |
| 25 | 19 | | | 1 | | | |
| 26 | 20 | 박사 | | | | 2 | |
| 27 | 21 | | | | | 3 | |

출처 : [국립국제교육원] <http://www.studyinkorea.go.kr/>(부산광역시교육청 pen.go.kr)

2) 교육과정

① 교육과정

- 학기(학기의 시작 : 3월 / 1학기 : 3월-8월 / 2학기 : 9월-2월)

한국은 전국의 모든 학교가 3월에 학기를 시작한다. 7-8월 중에 여름방학이 있고 9월에 2학기를 시작한다. 그리고 12-2월 사이에 겨울 방학을 한다

- 초등학교

한국의 초등교육은 무상 의무교육으로 국민생활에 필요한 가장 기초적인 초등 보통교육을 실시함을 목적으로 하며 취학률은 99.9%로 완전 취학 수준에 달하였다. 이와 같은 양적 성장을 이룬 것은 국민의 높은 교육열과 정부의 교육시책에 기인한다. 일반적으로 한국의 어린이는 3-5세가 되면 유치원에 다니며 만 5세부터 취학이 가능하나 보통 7세에 초등학교 1학년에 입학한다. 초등학교는 수업 연한이 6년이고 대부분 공립학교이다. 공립과 사립의 교육 과정은 별반 차이가 없다.

- 중학교

중학교는 초등학교에서 받은 교육의 기초 위에 중등보통교육을 실시하는 것을 목적으로 한다. 1969년부터 중학교 입학은 무시험제가 실시되어 중학교 입학희망자 전원을 거주지에서 가까운 학교에 컴퓨터 추첨에 의해 배정을 받는다. 수업 연한은 3년이고 역시 무상무료 교육이다. 사립학교가 차지하는 비율이 초등학교에 비해 높으나 국립, 공립, 사립 간에 교육과정은 크게 차이가 없다.

- 고등학교

고등학교의 교육은 중학교에서 받은 교육의 기초 위에 중등교육 및 기초적인 전문교육을 하는 것을 목적으로 한다. 고등학교는 일반계 고등학교, 실업계 고등학교 및 기타 고등학교(외국어, 예체능, 과학고등학교)로 나누어진다. 수업 연한은 3년이고 학비는 자비부담이다. 실업계 고등학교 및 기타 고등학교는 본인이 학교를 선택하지만 일반과정은 중학교처럼 거주지에서 가까운 학교에 추첨에 의해 배정받는 게 일반적이다.

※ 외국인 학생이 한국의 초중고등학교에 입학하는데 제한은 없다. 현행 교육법상 외국인 학생의 입학은 학교의 학칙에 의해 결정이 되므로 학생이 다니고 싶은 학교에 가서 입학 상담을 하고 학교의 안내에 따르면 된다.

- 전문대학교

전문대학은 중등교육 이후의 프로그램을 제공한다. 현재 150여 개의 전문대학이 있는데 10여 개는 국공립이고 나머지는 사립이다. 근래에는 기숙사를 완비 한 학교들이 많이 늘었으며 수업료가 4년제 대학에 비해 비교적 저렴하다. 전문대학 교육의 목적은 확고한 이론과 기술의 토대를 갖춘 중간급 기술인을 육성하는데 있다. 실용적인 전문지식이나 기능을 익혀 졸업 후 취직을 할 수도 있고 필요하면 4년제 대학에 편입할 수도 있다.

• 대학

학사학위 과정이 개설된 4년제 대학으로 현재 한국에는 250여 개 대학이 있다. 의학, 한의학, 치의학은 6년 과정이다. 한국의 대학은 종합대학의 형태로 운영 되기 때문에 대학마다 학과가 다양하게 개설되어 있다. 각 대학은 학점 취득, 졸업 최소필수 학점, 표준 학점 및 각 학기당 취득해야 할 최대 학점, 취득 방법과 특별 학점에 대한 제한 등에 대한 자체의 학사 규정을 두고 있다. 학교는 설립 주체에 따라 국립, 시립, 사립으로 나눌 수 있으며 대부분의 대학이 사립이다.

※ 학교마다 입학 조건이 조금씩 다르기는 하지만 큰 차이는 없다. 한국에 유학하고자 하는 의지만 있다면 대학 입학은 큰 문제가 없다. 전문대의 경우도 자체적으로 한국어 연수 프로그램을 운영하기 때문에 언어도 큰 문제가 되지 않는다.

※ 대학의 외국인 유학생을 위한 프로그램

- 정규학기 프로그램 : 일반 정규 강좌
- 교환학생 프로그램 : 외국 자매결연대학과의 교류협정에 의한 학생교류
- 계절학기 프로그램 : 방학 중 정규 과정, 한국어연수, 기타 강좌
- 영어전용 강좌 현재 대학교육의 국제화에 관심 있는 대학들은 전체 강좌 중 30% 정도의 강좌를 영어로 강의하고 있다. 대학원의 영어전용 강좌 비율은 학부보다 더 높다. 일부 대학들은 국제학부를 설치하여 전 강좌를 영어로 강의하고 있다.

• 한국어연수과정

많은 대학들이 부설 어학원을 설립하여 외국인인을 위한 한국어 강좌를 개설하고 있다. 3주~4주의 단기과정은 단기간 집중적으로 구어의 의사소통 능력 향상을 목표로 운영되고 있다. 10주~40주의 장기집중과정은 실생활 관련과제 활동을 통하여 의사소통 능력을 향상시키고, 문화수업을 병행하여 한국문화에 대한 이해를 넓힘으로써 학습의 효과를 높이고자 한다.

출처 : [국제교육진흥원] www.studyinkorea.go.kr

3) 한국어강좌

① 온라인 한국어 강좌정보

| 종류 | 지원내용 | 지원금액 |
|---------------------|-------------------|--|
| 다문화가정 e배움캠페인 | ecamp.cuk.edu | <ul style="list-style-type: none"> • 교육대상 : 다문화가정의 부부 및 자녀 (은가족이 함께 배울 수 있습니다.) • 교육내용 : 사이트 내의 각 과정을 클릭하면 해당 내용을 보실 수 있습니다. |
| 재외동포재단 Study Korean | study.korean.net | <ul style="list-style-type: none"> • 한국어 학습 • 한국문화 • 커뮤니티 • 교사자료실 • 한국교육정보 |
| 사회통합 한국어교육 | www.socinet.go.kr | |

출처 : [국립국제교육원] http://www.studyinkorea.go.kr/(부산광역시교육청 pen.go.kr)

② 온프라인 한국어 강좌정보

부산거주 외국인 생활정착 지원을 위한 한국어 강좌를 운영하고 있어 한국어와 한국 문화에 관심 있는 외국인 주민이 신청 후 수강 할 수 있다.

| 기관명/홈페이지 | 설 명 |
|-----------------------------|---|
| (재) 부산국제교류재단 www.bfic.kr | <ul style="list-style-type: none"> • 교육대상 : 부산거주 외국인 (3개월 이상 체류자격 소지자) • 교육내용 : 한국어 학습, 문화체험(1회) • 일정 : 연 3기(12주 과정) 2, 5, 9월 개강 • 개설강좌 : 5단계 (레벨 1~5) • 모집정원 : 반별 25명 이내 (선착순) • 장소 : 부산글로벌센터 강의실 (시창역 2번 출구, 국민연금부산화관 13층) • 수업료 : 10,000원 강의 첫날 납부 (교재 별도) • 교재 : 열린 한국어 (출판사 : 도서출판 하우) |

주요 프로그램('17년)

1. 전체일정

| 기수 | 레벨테스트 & 신청 | 강좌 일정 | 문화체험 | 수료식 |
|----|------------|----------------|----------------|------------|
| 1기 | 1.23-1.25 | 2.6-4.28(12주) | 3.29-3.31 中 1일 | 4.26-4.28 |
| 2기 | 5.15-5.17 | 5.22-8.11(12주) | 7.5-7.7 中 1일 | 8.9-8.11 |
| 3기 | 8.28-8.30 | 9.4-12.1(12주) | 11.1-11.3 中 1일 | 11.29-12.1 |

2. 시간표 : 한국어 개인지도 포함

| 시간 | 월 | | 화 | | 수 | | 목 | | 금 |
|-------------|----------|------|------|------|------|------|------|------|-----------|
| 09:30-11:30 | Lv.1 | Lv.2 | Lv.3 | Lv.4 | Lv.1 | Lv.2 | Lv.3 | Lv.4 | Lv.5(토픽Ⅱ) |
| 11:30-13:30 | 한국어 개인지도 | | | | | | | | |
| 16:30-18:30 | 한국어 개인지도 | | | | | | | | |
| 18:30-20:30 | Lv.1 | Lv.3 | Lv.2 | Lv.4 | Lv.1 | Lv.3 | Lv.2 | Lv.4 | Lv.5(토픽Ⅱ) |

※ 그 외, 각 구청·대학교에서도 상시 운영되고 있습니다.

4) 부산소재 외국인학교

• 입학자격 : 외국인, 외국시민, 영주권 소지자, 한국계 혼혈아, 5년 이상 해외에 거주 하다 일시 귀국한 해외교포 자녀

※입학시기, 서류, 절차 등 세부적인 사항은 각 학교별 모집요강 참조.

| 학교명 | 위치 | 교육과정 | 홈페이지 | 교육방식 (언어) | 전화번호 |
|---------------|----------------------|------------------|--|----------------|--------------|
| 부산국제 외국인학교 | 부산 기장군 기장읍 내리 798 | 유치원 초·중· 고 | www.bifskorea.org | 유럽식 (영어) | 051)742-3332 |
| 부산 외국인학교 | 해운대구 좌동 1366-3 | 유치원 초·중· 고 | busanforeignschool.org | 미국식 (영어) | 051)747-7199 |
| 부산 일본인학교 | 수영구 민락동 173-8 | 초·중· 고 | busanjs.jp | 일본식 (일본어) | 051)753-4166 |
| 부산 화교유치원 | 동구 초량동 548-1 | 초·중 | www.facebook.com/pages/부산-화교-소학교-부속유치원/511998692153541 | 중국식 (중국어) | 051)468-2845 |
| 부산 화교소학교 | 동구 초량동 589 | 유치원 | www.facebook.com/chinese0274 | 중국식 (중국어) | 051)467-0274 |
| 부산화교 중고등학교 | 동구 초량동 548-2 | 초 | www.facebook.com/love.kbchs | 중국식 (중국어) | 051)467-0273 |
| 부산 러시아스쿨 | 부산 동구 중앙대로 294 | 중·고 | russiaschool.co.kr | 러시아식 (러시아어) | 051-624-9904 |



II. 부산생활





6. 임신·출산·육아

1) 임신부를 위한 정보

① 임신부를 위한 정보

- 임신부가 받아야 할 검사 : 임신부의 건강관리를 위해서 실시하는 일반적인 검사항목은 다음과 같다. 이외에도 임신부나 태아의 건강상태에 따라 한층 더 정밀한 검사를 받을 수 있다.

| | | |
|-------|--|--|
| 혈액검사 | 일반 혈액검사 | 혈액 안에 있는 혈액소, 적혈구, 백혈구의 숫자나 모양을 통해 빈혈 여부나 에이즈, 풍진 등의 질병 여부를 검사한다 |
| | 혈액형검사 | ABO혈액형과 Rh인자를 검사한다. |
| | 매독검사 | 태아사망 및 유산을 초래하는 매독을 검사한다. |
| | 간염검사 | 간염 여부를 검사한다. 산모가 간염이 있을 때는 신생아도 감염될 위험이 크다. |
| 소변검사 | 당과 단백질 검사를 통해 임신중독증이나 당뇨병 등을 진단하고, 요로감염 여부도 검사한다. | |
| 초음파검사 | 자궁 내부를 보면서 태아 성장발육 정도, 태아의 위치나 모양, 기형유무 등을 알 수 있다. | |

- 임신부를 위한 보건소 서비스
여성결혼이민자는 임신을 하면 보건소에서 무료로 건강관리를 받을 수 있다. 외국인등록증을 갖고 보건소에 방문하면 된다. 특히 고위험 임신부는 반드시 보건소나 의료기관의 관리가 필요하다.

| 구분 | 지원내용 |
|------|--|
| 지원대상 | <ul style="list-style-type: none"> • 만 6세(72개월) 미만의 영유아, 임신부, 출산부, 수유부 • 사업운영 보건소별 관할지역 거주자 지원 • 가구규모별 최저생계비 대비 200%미만 가구 • 영양적 위험요인(빈혈, 저체중, 성장부진, 영양섭취상태 불량) 중 한 가지 이상 가진 경우 |
| 지원내용 | <ul style="list-style-type: none"> • 보충영양식품 패키지를 무료로 지원 쌀, 감자, 달걀, 당근, 우유, 검정콩, 김, 미역, 참치통조림, 꿀 등 대상자의 영양상태에 따라 적합한 식품을 제공 • 무료로 영양교육 <ul style="list-style-type: none"> - 개별상담 및 집단교육, 가정방문교육을 함께 시행 - 최소한 1달에 1번 이상의 만남을 원칙으로 시행 - 바쁜 직장인을 위해 야간이나 주말에도 시행 |
| 신청방법 | <ul style="list-style-type: none"> • 접수처 : 보건소 • 필요한서류 <ul style="list-style-type: none"> - 거주지 확인 서류 : 주민등록등본 또는 외국인등록증이나 가족관계증명서, 건강보험증 사본 - 소득확인 서류 : 건강보험료 납부영수증 또는 국민기초생활보장대상 증명이나 의료급여 수급자 증명 등 |

2) 영유아 건강관리

② 예방접종

예방접종이란 전염성 질환을 예방하기 위하여, 전염성 질환 예방 주사제를 아기에게 투여하는 것을 말한다.

③ 보건소 예방접종

보건소에서는 필수 예방접종군에 대한 예방접종을 무료로 실시한다. 보건소 방문 시 모자보건수첩(산모수첩, 어린이건강수첩)을 지참하면 된다.

3) 영유아 보육 및 유아교육

초등학교 입학 전 아이들은 보육시설이나 유치원에서, 보육이나 교육을 받을 수 있다.

| | |
|-------------|--|
| 보육시설 | <p>보육시설은 만0세부터 만 5세까지의 아이들을 돌봐주고, 교육 시키는 시설로 대표적으로 어린이집을 들 수 있다.</p> <ul style="list-style-type: none"> - 보육시간은 평일 오전 7시 30분~오후 7시 30분까지를 기본으로 한다. 기관에 따라 시간 연장보육, 24시간 보육을 하기도 한다. - 영유아가 건강하고 안전하며 바르게 생활하는데 필요한 내용과 신체, 사회, 언어, 인지, 정서 등 발달을 위한 내용으로 교육한다. |
| 유치원 | <ul style="list-style-type: none"> - 유치원은 만 3~5세 유아들이 다니는 학교기관이다. - 교육시간은 보통 오전 9시~오후 2시까지이다. 맞벌이 부모 자녀를 위하여 운영하는 종일제 유치원은 오전 7시~오후 8시까지 교육하기도 한다. - 주로 유아발달 특성과 흥미, 요구 등을 고려하여 생활주제를 중심으로 통합교육을 통하여 발달을 돕는 교육활동으로 이루어진다. - 부산지역 교육비는 국·공립유치원은 월 11만원, 사립유치원은 수업료와 방과후 프로그램을 합쳐 월 29만 원선이다. (2017년 기준) |



보육료 및 유치원 교육비 지원

초등학교에 입학하기 전(만 5세 이하) 아이들은 나이에 따라 보육시설이나 유치원에 다닐 수 있다. 자녀가 보육시설이나 유치원에 다니는 경우, 부모의 소득수준에 따라 보육료 또는 유치원 교육비를 지원받을 수 있다.

※부산시 교육청은 어린이집과 유치원에 다니는 만 3~5세 유아들의 유아학비를 부모의 소득에 관계없이 지원한다. (2017년 기준)공립유치원은 월 6만원(입학금, 수업료 면제), 사립유치원은 월 22만원을 지원한다. 방과후 프로그램을 이용하면 공립유치원은 월 5만원, 사립유치원은 월 7만원을 추가로 지원한다. 학부모는 유아학비 지원 금액을 차감한 잔액을 유치원에 납부하면 된다.

1. 지원대상 : 유아가 만 5세 이하이고 유치원에 다니고 있으며, 다음의 사항에 해당할 경우 혜택을 받는다.
 - 부모의 월소득인정액(가족의 재산과 소득을 고려하여 정부가 산정하는 소득) 이 영유아가 있는 가구의 소득하위 70%(기준 금액은 정보가 매년 결정) 보다 적은 가구는 지원받을 수 있는데, 지원 수준은 가구의 소득 수준에 따라 다르다(가구의 소득인정액이 소득하위 50%에 해당하면 보육료 전액을 지원받을 수 있다.)
 - 장애아(만12세 이하이며 초등학교에 입학하지 않고 보육시설에 다니는 장애아동)는 부모의 소득 수준에 관계없이 보육료 전액을 지원받을 수 있다.
 - 다문화가정의 자녀 중 초등학교 취학 전 만0세~만5세는 부모의 소득 수준에 관계없이 보육료를 지원받을 수 있다. (연령별 보육료 정부지원단가로 지급)
2. 신청방법 : 보호자가 보육료 신청서와 증빙서류 및 아이사랑카드 신청서를 주소지 관할 시군구청이나 읍면주민자치센터에 제출
3. 필요한 서류 : 소득 및 재산 관련 증빙서류

보육료 지원 대상으로 선정되면 아이행복카드가 발급되며, 아이가 어린이집을 이용할 때 매월 아이행복카드로 보육료를 결제하면 된다(부모가 부담하는 비용 이 외에 정부에서 지원하는 비용도 아이행복카드로 함께 결제)

4. 아이행복카드 (www.childcare.go.kr)

보조금형식으로 어린이집에 지급하던 정부지원보육료를 이용권(전자바우처) 형태로 부모에게 지급해 직접 보육료(정부지원금+부모부담금)를 결제하도록 만든 카드이다. 소득, 연령 등 일정한 조건을 갖춘 보육료 지원을 받고자 하는 영유아의 보호자는 아이행복카드를 발급받아야 한다.

※ 아이행복카드 자세한 내용 및 신청방법
홈페이지 참고(www.childcare.go.kr)

신청 및 발급절차



Step 1

보육료 지원신청

- 보육료지원대상 영유아의 부모 등이 읍면동 주민센터, 혹은 복지로 홈페이지(www.bokjiro.go.kr)에서 신청
- 사회복지서비스 및 급여제공(변경) 신청서 및 사회복지서비스 이용권(바우처)제공(변경) 신청서, 금융정보 등 제공동의서 등 작성

Step 2

조사 [읍면동 담당공무원]

- 상담 및 신청서 접수
- 행복 e음(사회복지통합관리망)에 신청내용 등록, 자료전송

Step 3

조사, 결정통지 [시·군구]

- 소득, 재산조사(금융자산조회등) : 행복e음(사회복지통합관리망)
- 보육료지원자격 결정, 통지(시군구-부모)
- 카드발급신청서 정보 : 카드로 발송

Step 4

아이행복카드 발급 [금융기관]

- 자체심사기준 및 신청인 의사에 따라 카드발급 후 이용대상자 주소로 [아이행복카드] 배송



Step 5

보육서비스 이용 [시·군·구·읍·면·동]

- 대상자 관리(이용, 전출입 등)
- 어린이집 관리
- 바우처 관리

II. 부산생활





7. 민원·상담

1) 민원·상담

① 민원 「24시」

- 민원 24란?

국민 누구나 행정기관 방문 없이 집, 사무실 등 어디서나 1년 365일 24시간 민원을 안내/신청/열람/발급할 수 있도록 대한민국 정부에서 운영하는 전자민원 서비스이다.

- 이용방법 : 민원24 웹사이트 방문(www.minwon.go.kr)

(1) 회원 : 회원가입 - 공인인증서 등록 - 로그인

(2) 비회원 : 공인인증서 등록 후 서비스 이용

※ 공인인증서 : 은행 인터넷뱅킹 이용시 발급한 동일한 전자신분증 (p36 참고)

- 이용시간 : 연중무휴, 온라인 즉시발급(무료)

- 발급가능 민원서류

- 주민등록표등본(초본), 국민기초생활수급자증명서, 한부모가족 증명서, 북한이탈주민등록확인서 등 52가지

- 온라인 서류신청(3,045종류), 발급 서류(1,089종류),

여러 기관 민원사항은 생활 민원 일괄서비스 42개 분야로 한 번에 처리 가능

② 부산광역시 「120바로콜센터」

- 120바로콜센터란?

전화 한 통으로 부산시청, 구청 관련 민원이나 궁금한 사항을 속 시원히 해결해 주는 부산시 종합민원전화이다.

- 이용방법 : 120(국번없이)

- 휴대폰 사용시 : 051-120

- 일반전화 이용시 : 부산시내(120), 시외 지역(051-120)

- 부산민원 120 앱을 설치하면 외국어 서비스를 더 쉽게 편리하게 이용 가능

- 상담시간 : 월 ~ 금, 08:30 ~ 18:30

- 상담운영 : 전문상담원이 문의사항에 대해 상담

- 상담내용 : 시정일반, 여권, 교통, 문화, 차량등록, 상수도, 신고상담, 위치안내, 고시·공고·시험 등

③ 무료법률상담

| 법무법인 국제 공익위원회 | |
|---------------|---|
| 상담대상 | 장애인, 국빈자, 이주외국인, 난민, 불우 청소년 및 여성, 범죄 피해자 등 소외계층 |
| 내용 | 무료법률상담, 무료소송, 법률강연, 공익소송과 법제도개선 연구, 공익단체에 대한 후원, 기타 사회봉사 활동 |
| 상담시간 | 평일, 사전 접수 필수 |
| 연락처 | 051-501-7703 |
| 위치 | 부산광역시 연제구 법원로 28 7층, 801, 803호 (거제동 부산법조타운 빌딩) |

• 이용방법 :

- 한국어 능통자 : 직접 연락- 예약- 방문 상담
- 통역 요청자 : 부산글로벌센터 콜센터(1577-7716) 연락-통역자 섭외-무료법률상담 예약-동행 방문

④ 부산광역시 정신건강증진센터

- 마음건강에 어려움을 겪는 주민 대상 상담서비스
- 상담분야 : 스트레스, 우울장애, 불안장애, 강박장애, 외상후스트레스장애(PTSD), 아동청소년우울증, 알코올중독, 자살사고 등
- 전화번호 : 051-242-2575
- 홈페이지 : www.busaninmaum.com
- 이용방법 : 한국어 능통자 : 직접 연락- 예약- 방문 상담
통역 요청자 : 부산글로벌센터 콜센터(1577-7716) 연락-통역자 섭외-정신건강증진센터 예약-동행 방문

※ 각 구별 정신건강복지센터

정신건강복지센터는 지역사회를 기반으로 하여 정신질환 예방 및 치료, 정신질환자의 재활과 정신건강 친화적 환경 조성으로 지역주민의 정신건강 증진을 도모하기 위한 공공 정신보건 전문기관이다. 정신건강복지센터는 사업대상과 주요업무에 따라 광역형과 기초형으로 나뉜다.

| 광역형 | 기초형 |
|--|--|
| 시·도민 대상 정신보건 연구 및 기획사업, 프로그램 개발, 정신건강 인식개선 홍보, 전문인력 양성 교육, 정신보건 네트워크 구축 등 | 구·군민 대상 자살예방 및 정신질환 조기발견을 위한 체계 구축, 지역주민 및 중증정신질환자 상담, 치료, 재활서비스 제공 |

부산지역에는 1개 광역형 센터와 16개 구·군 전체에 각 1개소의 기초형 센터가 운영되고 있습니다.

| 기관명 | 전화 | 주소 |
|--------------|--------------|------------------------------------|
| 부산광역정신건강복지센터 | 051-242-2575 | 남구 수영로 299 루미너스타워 12층 |
| 강서구정신건강복지센터 | 051-970-3417 | 강서구 공황로 811번길 10 강서브라이트센터 내 보건소 2층 |
| 금정구정신건강복지센터 | 051-518-8700 | 금정구 중앙대로 1777 금정구청 별관 5층 |
| 기장군정신건강복지센터 | 051-727-5386 | 기장군 정관면 용수로 4 정관보건지소 별관 |
| 남구정신건강복지센터 | 051-626-4660 | 남구 유엔평화로 4번길 61 3층 |
| 동구정신건강복지센터 | 051-911-4600 | 동구 구청로 1 동구청 보건소동 3층 |
| 동래구정신건강복지센터 | 051-507-7306 | 동래구 명륜로 187번길 56 동래구보건소 4층 |
| 부산진구정신건강복지센터 | 051-638-2662 | 부산진구 시민공원로30 부산진구청 별관 건강복지센터 2층 |
| 북구정신건강복지센터 | 051-334-3200 | 북구 만덕대로 89번길 9 북구보건소 덕천지소 3층 |
| 사상구정신건강복지센터 | 051-314-4101 | 사상구 가야대로 196번길 51 다누림센터 3층 |
| 사하구정신건강복지센터 | 051-265-0512 | 사하구 장림변영로 41 한국메디컬빌딩 5층 |
| 서구정신건강복지센터 | 051-246-1981 | 서구 부용로 30 서구보건소 2층 |
| 수영구정신건강복지센터 | 051-714-5681 | 수영구 수영로 637-5 수영구보건소 2층 |
| 연제구정신건강복지센터 | 051-861-1914 | 연제구 연제로 2 연제구보건소 3층 |
| 영도구정신건강복지센터 | 051-404-3379 | 영도구 동삼북로 3 동삼1주공아파트상가 209호 |
| 중구정신건강복지센터 | 051-257-7057 | 중구 흑교로 48 2층 |
| 해운대구정신건강복지센터 | 051-741-3567 | 해운대구 양운로 37번길 59 해운대구보건소 2층 |

자살 및 정신건강 위기상담

- 전화번호 : 1577-0199
- 전국어디서나, 24시간 상담 가능

⑤ 부산 여성의 전화 이용 안내

- 여성의 인권 보호 및 향상을 위한 상담
 - 성폭력, 데이트 폭력, 가정폭력, 부부문제, 무료법률 상담 등
 - 전화번호 : 051-817-6464, 6474
 - 홈페이지 : www.pwhl.or.kr
 - 운영시간 : 월-금, 09:00-17:00





**Immigration &
Sojourn**

III. 출입국/체류

1. 외국인등록

2. 외국인등록증 재발급

3. 외국인 체류(비자) 및 활동범위

외국인 등록, 변경, 비자업무와 관련한 문의사항은

- 부산출입국관리사무소(중구 중앙동4가 77-1)
T.051-461-3165 · F.051-461-3128
- 출입국외국인정책본부 www.immigration.go.kr을 참고하면 된다.
- 외국인종합안내센터(국번없이 1345)-출입국, 비자, 체류 관련 상담
- 외국인을 위한 전자정부(www.hikorea.go.kr)



1. 외국인 등록제

① 외국인등록

• 등록대상

- ▷ 대한민국에 입국한 날부터 90일을 초과하여 체류하려는 외국인
- ▷ 대한민국 국적을 상실하고 외국 국적을 취득하였거나, 우리나라에서 출생한 외국인 등이 체류자격을 부여받아, 그날부터 90일을 초과하여 체류하려는 외국인
- ▷ 외국인등록 예외(아래 외국인에 대하여는 외국인등록이 면제됩니다.)
 - 외교, 공무, 협정 수행자 및 그 가족(A-1, A-2, A-3)
 - 외교, 산업, 국방상 중요한 업무에 종사하는 자 및 그의 가족과 기타 법무 부장관이 특별히 외국인등록을 면제할 필요가 있다고 인정되는 외국인
 - 6개월 미만 체류하려는 국가 국민 중 다음 체류자격에 해당되는 활동을 하려는 외국인
 - 문화예술(D-1), 종교(D-6), 방문동거(F-1), 동반(F-3), 기타(G-1)
 - 17세 미만 등록 외국인(17세가 된 때에는 90일 이내에 외국인 등록을 하여야 함)

② 등록시기

- 입국한 날로부터 90일 초과 체재하려는 자는 입국한 날로부터 90일 이내
- 체류자격을 부여 또는 변경허가를 받은 자는 그 허가를 받은 때(즉시)

③ 신청장소

- 본인이 직접 주소지 관할 출입국관리사무소나 출장소에 가서 한다.

④ 구비서류

- 공통서류
 - 여권
 - 외국인 등록신청서(출입국 사무소에 비치)
 - 컬러사진 (3.5cm × 4.5cm) 1매
 - 수수료 : 30,000원 ※단, 기업투자(D-8)은 면제
 - 체류자격별 첨부서류
- 체류자격별 추가 제출서류

| 체류자격 | 필요서류 |
|-----------|---|
| 문화예술(D-1) | • 문화예술단체 인증서류(사업자등록증사본 등) |
| 유학(D-2) | • 재학증명서 |
| 기술연수(D-3) | • 사업자등록증 사본 • 채용신체검사서 • 임금체불 보증보험 가입증명원 |
| 일반연수(D-4) | • 대학부설어학연수: 재학증명서 • 초, 중, 고 재학생: 재학증명서 • 기타연수: 연수기관 설립 관련서류 |

| 체제자격 | 필요서류 |
|------------|--|
| 취재(D-5) | • 지국지사의 설치허가증 또는 사업자등록증 사본 |
| 종교(D-6) | • 사업자등록증 사본 또는 고유번호증 사본 |
| 주재(D-7) | • 사업자등록증 사본 |
| 기업투자(D-8) | • 외국인투자기업등록증 사본 • 사업자등록증 사본 |
| 무역경영(D-9) | • 사업자등록증 사본 |
| 구직(D-10) | • 구직활동계획서 |
| 교수(E-1) | • 사업자등록증 사본 |
| 회화지도(E-2) | <ul style="list-style-type: none"> • 학원, 대학 등 회화지도 강사(학교장이 직접 고용하는 영어보조교사 포함) - 사업자등록증 사본 또는 고유번호증 사본 - 법무부장관이 지정하는 의료기관이 발행한 신체검사와 HIV 및 마약검사(필로폰, 코카인, 아편, 대마는 필수 항목)결과를 포함한 채용신체검사서 ※ 지정의료기관 목록 ▶ www.hikorea.go.kr 배너 "회화 지도자격 신체검사 의료기관" 참고 • 범죄경력증명서 추가 제출 대상 <ul style="list-style-type: none"> - 사증발급인정서 신청시 범죄경력증명서 제출을 면제 받았거나 해외체류기간이 입국일 기준 3개월을 초과 하는 경우는 외국인등록시 범죄경력증명서 추가 제출 • 교육과학기술부(시·도 교육감) 주관 하에 모집선발된 영어보조교사 및 정부초청 영어봉사 장학생 <ul style="list-style-type: none"> - 사업자등록증 사본 또는 고유번호증 사본 |
| 연구(E-3) | • 사업자등록증 사본 |
| 기술지도(E-4) | • 사업자등록증 사본 |
| 전문직업(E-5) | • 사업자등록증 사본 |
| 예술흥행(E-6) | • 사업자등록증 사본 |
| | • 채용신체검사서 • HIV검사음성확인서 지참 |
| 특정활동(E-7) | <ul style="list-style-type: none"> • 사업자등록증 사본 • 외국인학교, 외국교육기관, 국제고등학교 등 교사 직종의 경우 추가 <ul style="list-style-type: none"> - 법무부장관이 지정하는 의료기관이 발행한 신체검사와 HIV 및 마약검사(필로폰, 코카인, 아편, 대마는 필수 항목)결과를 포함한 채용신체검사서 * 지정의료기관 목록 ▶ www.hikorea.go.kr 배너 "회화지도자격 신체검사 의료기관" 참고 |
| 비전문취업(E-9) | • 사업자등록증 사본 |
| 선원취업(E-10) | <ul style="list-style-type: none"> • 내항여객운송사업면허증 또는 내항화물운송등록증 사본 • 채용신체 검사서 • 산재또는상해보험가입증명원 |

| 체재자격 | 필요서류 |
|----------------------------|---|
| 방문동거(F-1) | <ul style="list-style-type: none"> • 방문동거 : 가족관계증명서 또는 출생증명서, 동거인 주민등록등본 • 가사보조인 : <ol style="list-style-type: none"> ① 주한공관원의 가사보조인 : 공관원의 ID카드사본 ② 고액투자외국인의 가사보조인 등 : 고용주 외국인등록증 사본 |
| 거주(F-2) | • 해당없음 |
| 동반(F-3) | • 동반한 자(배우자 또는 부모)의 외국인등록증 사본 |
| 영주(F-5) | • 해당없음 |
| 결혼이민(F-6) | <ul style="list-style-type: none"> • 국민 배우자의 혼인관계증명서 • 국민 배우자의 주민등록등본 |
| 기타(G-1) | • 해당없음 |
| 관광취업(H-1) | <ul style="list-style-type: none"> • 여행일정표 또는 활동계획서 • 재직증명서 또는 사업자등록증 사본(취업한 경우에 한함) |
| 방문취업(H-2B, D, E, F) | <ul style="list-style-type: none"> • 거민증 또는 호구부 원본 • 법무부가 지정한 병원에서 발급한 건강진단서 |
| 방문취업(유학생의 부모 또는 배우자)(H-2C) | <ul style="list-style-type: none"> • 거민증 또는 호구부 원본 (유학생의 부모 또는 법무부가 지정한 병원에서 발급한 건강진단서 배우자)(H-2C) • 조기적응프로그램 이수증 • 학생의 재학증명서와 외국인등록증 사본 • 건강진단서 출처 : www.gov.kr/portal/service/serviceinfo.PTR00005052x |

※ 거소(F-4) : 재외동포 거소신고 참조

※ 영주(F-5) : 자격변경(자격부여)시는 제출한 서류로 같음.

※ 접수 심사 처리과정에서 특히 필요하다고 인정된 때 사안에 따라 첨부 서류 가감 가능

※ 여권·사증의 유효·체류기간 확인 !

외국인이 대한민국에 입국하고자 할 때에는 유효한 여권과 법무부장관이 발급한 사증을 가지고 있어야 한다. 여권 및 사증의 각 기간을 확인해 두어 야만 체류기간 연장 등의 상황이 발생한 경우 불이익을 입지 않을 수 있다.

출처 : 출입국외국인정책본부 www.immigration.go.kr



여권

소지자의 국적 등 인적사항을 기재한 신분증명서로서 해외에서 신원을 보증해주고 여러 가지 용도로 사용되기 때문에 반드시 휴대하여야 한다.



1. 한국입국 비자 읽기

- ① 사증번호 : 사증발급 일련번호
- ② 체류자격 : 외국인이 국내에 체류하면서 행할 수 있는 사회적인 활동이나 신분의 종류
- ③ 체류기간 : 대한민국 입국일로부터 가산하여 체류할 수 있는 기간
- ④ 종류 : 단수사증인지 복수사증인지 여부표시(S: 단수사증, M: 복수사증)
- ⑤ 발급일 : 사증의 발급일
- ⑥ 만료일 : 사증 유효기간, 만료일 이전에 한국에 입국하여야 함. 만료일이 지난 사증은 무효
- ⑦ 발급지 : 사증발급지에 대한 정보

2. 외국인등록증 읽기



외국인등록번호 / 여권상 이름 / 여권상 국적 / 한국내 주소 / 체류자격 발급 날짜(윗줄) 체류기간이 끝나는 날짜(아랫줄)
 ※체류가 끝나는 날짜 전에 체류기간 연장허가를 받아야 한다.

- 단기체류자(C계열 - 최대 90일 이내)
 - : 사증에 기재된 체류기간이 체류기간 만료일이다.
- 장기체류자 및 영주권자 (외국인등록증을 소지한 자)
 - : 외국인등록증 우측하단에 기재된 날짜가 체류기간 만료일이나, 체류기간 연장을 한 경우에는 뒷면에 기재된 날짜가 체류기간 만료일이다.
- 결혼이민자의 경우
 - : 결혼이민자는 장기체류자 혹은 영주권자와 동일하다

법무부는 보건복지부와 손잡고 외국인 결핵관리를 강화한다.

1. 입국전

결핵 고위험국의 외국인이 장기체류(3개월이상) 비자를 신청 할 경우
: 재외공관에서 지정하는 병원에서 발급하는 건강진단서 의무적 제출 결핵환자는 완치 전까지 원칙적으로 비자발급 제한

2. 국내 체류 중 결핵이 발병한 외국인

내국인과 동일하게 결핵치료를 받을 수 있으나, 향후치료비 순응환자(거부 또는 중단) 등은 "결핵집중관리대상자"로 분류하여 체류기간 연장제한, 출국조치, 재입국 제한 등을 통해 강도높게 관리할 계획이다.

- 건강보험가입자 : 총 요양급여비용 중 건강보험 부담 90%, 정부치료비 지원 5%, 본인부담 5% 임)
- 건강보험 미 가입자 : 국립결핵병원 입원시 1일 1,800원 / 월 54,000원의 부담으로 입원치료를 받고 있음
- 치료비 순응환자(거부 또는 중단)등 결핵 집중관리 대상자에 대한 출국 조치시에는 전염력 소실시 까지 치료 등 긴급구호 조치 후 출국조치를 한다.

【 결핵 고위험국 (18개국) 】

네팔, 동티모르, 러시아, 말레이시아, 몽골, 미얀마, 방글라데시, 베트남, 스리랑카, 우즈베키스탄, 인도, 인도네시아, 중국, 캄보디아, 키르기스스탄, 태국, 파키스탄, 필리핀

※ 결핵 고위험국이란?

10만 명당 결핵환자가 50명이상 발생되고 대한민국 입국자가 많은 국가

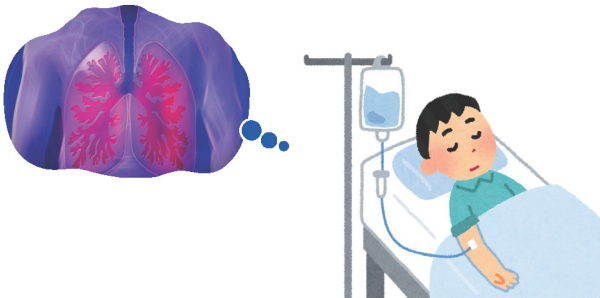



2. 외국인등록증 재발급

① 재발급사유

: 분실, 훼손, 기재란 부족, 외국인등록사항(성명, 성별, 생년월일, 국적)변경

② **신청시기** : 재발급 사유가 발생한 날로부터 14일 이내

③ 구비서류

- 여권
- 외국인 등록증 재발급 신청서
- 신청사유 소명자료(분실한 경우)
- 칼라사진 (3.5cm × 4.5cm) 1매
- 구 외국인 등록증(훼손, 기재란 부족, 법 제35조제1호에 의한 외국인 등록 사항 변경신고를 받는 때)

▷ 수수료 30,000원 ※면제 : 기업투자(D-8)



3. 외국인 체류(비자) 및 활동범위

① 외국인의 체류

- 단기체류 : 체류기간 90일 이하
- 장기체류 : 체류기간 91일 이상
- 영주 : 체류기간 제한 없음

※ 장기체류와 영주의 경우 입국일로부터 90일 이내에 외국인등록 또는 국내 거소신고를 해야 합니다.

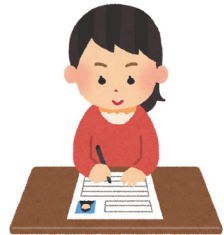

② 취업활동

- 취업을 하고자 할 때에는 체류자격을 소지하여야 하며, 지정된 근무 장소에서만 근무하여야 한다. 지정된 근무장소를 변경하고자 할 때에는 관할 출입국관리 사무소에 허가 또는 신고하여야 한다.

〈취업활동을 할 수 있는 체류자격〉

단기취업(C-4), 교수(E-1), 회화지도(E-2), 연구(E-3), 기술지도(E-4), 전문직업(E-5), 예술홍행(E-6), 특정활동(E-7), 비전문취업(E-9), 선원취업(E-10), 거주(F-2), 재외동포(F-4), 영주(F-5), 결혼이민(F-6), 관광취업(H-1)

※ 다음은 일반사항으로 체류자격별 구비서류는 반드시 확인하여야 한다.

1. 체류기간연장

• 관련절차

- 이전에 허가받은 체류기간을 초과하여 계속 체류하고자 할 때 체류기간 만료 전4개월부터 만료 당일까지 신청해야 한다.
- 체류기간만료일이 지난 후 체류기간연장허가를 신청하게 되면 범칙금이 부과된다.
(출입국관리법 제25조)

• 신청방법

- 본인 또는 대리인(국민의 배우자(F-6)등 대리인이 불가능한 자격이 있으니 확인 요망)이 주소지 관할 출입국사무소에 필요서류(체류자격별 제출서류참조)를 준비하여 신청한다. 단, 신청당일 본인이 국내에 체류하고 있는 경우 신청이 가능(해외에서 민원신청 및 대리는 불가)
- 체류자격별 제출서류는 www.hikorea.go.kr에서 체류자격별 안내매뉴얼 참고

• 구비서류

- 체류기간 연장허가신청서
- 여권
- 외국인등록증(해당자)
- 체류자격별 첨부서류
- 수수료 : 60,000원, F-6비자 : 30,000원



2. 체류자격변경

• 관련절차

- 현재 체류자격에 해당하는 활동을 중지하고 다른 체류자격에 해당하는 활동을 하고자 하는 경우, 사전에 허가를 받아야 한다.
- 원칙적으로는 출국하여 해당 체류자격의 사증(VISA)을 받고 입국
- 다만, 국내에서 해당 체류자격변경에 필요한 요건을 갖추 수 있는 경우, 엄격한 심사를 거쳐 제한적으로 체류자격을 변경할 수 있다.

• 신청방법

- 변경하고자 하는 체류자격에 필요한 요건과 제출서류를 준비하여 신청

• 구비서류

- 체류자격변경 허가신청서
- 여권
- 외국인등록증(해당자), 외국인입국허가서
- 체류자격별 첨부서류
- 수수료 : 10만원
 - ※ 면제국가 : 영국국민, 아르헨티나의 14세미만, 기업투자(D-8)로의 체류 자격 변경 시
- 자세한 사항은 홈페이지를 참고하거나 국번없이 1345, 출입국관리사무소에 문의 ☎ 051-461-3165

3. 체류자격 외 활동

• 관련절차

- 현 체류자격을 유지하면서 다른 체류자격에 해당하는 활동을 병행하고자 하는 경우 사전에 체류자격 외 활동허가를 받아야 한다.
- 병행하고자 하는 활동이 전일근무 등 주된 활동인 경우에는 체류자격외 활동을 허가하지 않으므로 출국하여 새로운 사증(VISA)을 받고 입국하거나 체류자격변경 허가를 받아야 한다.

• 체류자격외 허가가 제한되는 경우

- 원 근무처보다 근무시간이 길거나 보수가 많은 경우
- 90일 이하 단기사증소지자
- 여러 직장을 갖는 등 체류상태가 건실하지 못한 경우
- 외국인이 대한민국의 고유문화 또는 고유예술에 대하여 전문가의 지도를 받거나 대학부설 여학원에서 한국어를 연수하고자 할 경우 체류기간 범위 내에서는 별도 체류자격 외 활동허가를 받지 않아도 됨.

• 신청방법

- 본인 또는 대리인이 주소지 출입국관리사무소에 필요한 제출서류를 준비하여 신청

• 구비서류

- 체류자격외활동허가 신청서
- 여권
- 외국인등록증(해당자)
- 체류자격별 첨부서류
- 수수료 : 12만원 ※단, D-2, D-4-1 은 수수료 면제
- 자세한 사항은 홈페이지를 참고하거나 국번없이 1345, 출입국관리사무소에 문의 ☎ 051-461-3165



4. 재입국허가

• 재입국허가 대상

- 등록외국인이(규제자 제외) 체류기간 범위 내에 1년 이상 대한민국을 출국하였다가 재입국하고자 하는 경우 복수 재입국허가를 받아야 함.
- 외국인등록이 면제된 외국인도 1년 이상 출국하였다가 재입국하고자 하는 경우 복수 재입국허가를 받아야 함.

• 재입국허가가 필요한 경우

- 체류기간 범위 내 출국 후 1년 이후 2년 이내 입국하고자 하는 아래 대상자는 재입국허가가 필요함.
 - 체류자격 외교(A-1), 공무(A-2) 협정(A-3)을 가진 외국인
 - 체류자격 문화예술(D-1), 유학(D-2), 일반연수(D-4), 취재(D-5), 종교(D-6), 주재(D-7), 벤처기업 육성에 관한 특별조치법에 따른 기업투자(D-8-2), 무역경영(D-9), 교수(E-1), 회화지도(E-2), 연구(E-3), 기술지도(E-4), 전문직업(E-5), 예술홍행(E-6), 특정활동(E-7), 방문동거(F-1), 거주(F-2, 단, 고액투자자인 F-2-5 제외), 동반(F-3), 방문취업(H-2)을 가진 외국인
- 체류기간 범위 내 출국 후 1년 이후 3년 이내 입국하고자 하는 아래 대상자는 재입국허가가 필요함.

• 외국인투자촉진법에 따른 기업투자(D-8-1), 거주자격 소지자중 고액 투자(F-2-5) 자격을 가진 외국인

- ※ 입국규제자인 경우에는 반드시 출입국관리사무소에서 재입국허가를 받아 출국해야하며, 재입국허가를 받지 않고 출국하면 소지한 자격이 상실됨.

• 재입국허가가 필요 없는 경우

- 등록외국인으로 체류기간 범위 내에서 출국 후 1년 내 재입국하고자 하는 경우 재입국허가를 받지 않아도 됨. (입국금지자 또는 사증발급규제자가 제외)
- 수리남, 네덜란드, 노르웨이, 덴마크, 독일, 룩셈부르크, 벨기에, 스웨덴, 스위스, 리히텐슈타인, 프랑스, 핀란드 국민 및 칠레 국민 중 주재(D-7), 기업투자(D-8), 무역경영(D-9)자는 체류기간 범위 내에서 재입국허가를 받지 않아도 됨.
- 영주(F-5)자격 소지자의 경우 그 자격이 유지되는 범위 내에서 출국 후 2년 이내 재입국하고자 하는 경우 재입국허가를 받지 않아도 됨.
- 재외동포(F-4)의 경우 체류기간의 범위 내에서는 재입국허가를 받지 않아도 됨.

• **복수 재입국허가가 불가한 경우**

- 산업연수(D-3), 구직(D-10), 비전문취업(E-9), 선원취업(E-10), 기타(G-1), 관광취업(H-1) 체류자격자의 경우 체류기간 범위 내에서 출국 후 1년 내 입국 시에는 재입국허가가 필요 없지만, 1년을 초과하는 기간에 대하여 복수재입국허가 신청은 불가합니다.
- 사우디아라비아, 이란, 리비아 국민은 상호주의에 따라 복수재입국허가 신청이 불가합니다.

• **기본 구비서류**

- 여권 및 외국인 등록증
- 재입국 허가 신청서
- 외교(A-1), 공무(A-2), 협정(A-3)의 경우 재직을 증명하는 서류 추가
- 수수료 : 단수재입국허가 - 3만원, 복수재입국허가 - 5만원

• **수수료 면제경우**

① 국제관례에 의한 면제

- 외교관여권 또는 관용여권 소지자
- 일반여권 소지자로서 공무수행자임을 입증하는 서류를 제출하는 자

② 상호주의에 의한 면제

- 14세 미만의 아르헨티나 국민, 영국국민, 대만국민

③ 기타 면제

- 국민의 배우자(F-6), 유학(D-2), 어학연수(D-4-1) 소지자, 기업투자(D-8) 체류자격 소지자
- 정부 등 초청 국비장학생의 경우 해당기관 수수료 면제 협조 요청 공문 제출자

• **신청방법**

- 본인 또는 대리인(위임장, 위임자 신분증 등으로 대리 입증)이 제출서류를 준비하여 관할 출입국관리사무소 또는 출장소에 신청.
- 공항 출입국관리사무소에서는 당일 출국하는 국민의 배우자(F-2), 방문취업동포(H-2) 체류자격에 대해 체류기간 범위내의 1년 이상 2년 이내의 복수 재입국허가 신청이 가능
- 온라인신청 : 하이코리아 홈페이지 전자민원 신청

www.hikorea.go.kr

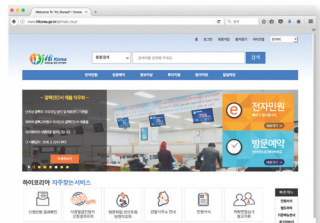



Employment and Labor

IV. 취업/근로

1. 취업 및 외국인 고용

2. 취업·직업훈련 정보

노동부 종합상담센터

- 내국인 1544-1350
- 외국어/영어, 중국어 국번없이 1350



1. 취업 및 외국인 고용

① 취업

• 등록대상

외국인은 입국목적에 따라, 발급받은 비자 유형에 따라 취업할 수 있다. 국민 배우자(F-6)비자를 받고 입국한 결혼이민자도 법적으로 취업을 할 수 있는 자격이 허용된다.

② 외국인근로자 고용허가제도

외국인고용허가제는 국내 인력을 구하지 못해 인력난을 겪고 있는 사업장에 일정한 요건 하에 외국인근로자를 합법적으로 고용할 수 있도록 허가해 주는 제도이다. 외국인근로자를 고용할 수 있는 분야는 제조업, 건설업, 어업, 농축산업, 서비스업 (일부) 등 5개 업종에 한정된다. 외국인 고용기간은 입국일로부터 3년간이며, 3년 후 계약연장을 희망하는 경우 추가로 1년 10개월 간 근무가 가능하다.

③ 외국인근로자 취업절차

- 일반외국인 : 한국어능력시험 실시 ● 외국인 구직자 명부 작성 및 송부 ● 표준 근로계약 체결 ● 사전취업교육 ● 입국 및 취업교육 실시 ● 외국인근로자 사업 장비치
- 특례외국인 : 방문취업(H-2)입국 ● 취업교육 수료 ● 구직신청 및 알선 ● 표준 근로계약 체결 ● 근로개시 신고

④ 고용허가제 전용보험

| | | |
|------------------|----------|--|
| 사업주 가입 | 출국만기보험 | 퇴직금 성격으로 상시근로자 1인 이상 사업장은 매월 평균임금의 8.3%를 납부 |
| | 임금체불보증보험 | 임금체불에 대비하여 1인당 연 1회 16,000원 납입 |
| 외국인 근로자 가입 | 귀국비용보험 | 외국인근로자 귀국경비 확보 40만원~60만원, 국가별 상이 |
| | 상해보험 | 외국인근로자 업무상재해 이외의 상해 또는 질병사고 대비 (성별, 연령에 따라 다르나 30세 기준 남자의 경우 1년에 9,100원) |

※4대 사회보험 중 산재·건강보험은 의무가입, 고용보험은 임의가입, 국민연금은 상호주의 원칙에 따라 적용된다.

출처 : [노동부] www.molab.go.kr



2. 취업·직업훈련 정보

① 부산일자리종합센터

- 구인, 구직자에게 정확한 일자리 정보를 실시간으로 제공, 서로 연결하여 인력수급의 불일치를 해소하여 취업을 지원하는 기관
- 정보제공 : 방문 및 온라인서비스
- 채용정보(직종별, 채용박람회), 공채속보, 인재정보, 취업지원, 직업교육훈련, 일자리 사업 안내, 관련기관 정보제공 등
- 위 치 : 부산 도시철도 1호선 시청역(부산시청 연결통로)
- 문의전화 : 051-740-7503
- 홈페이지 : busan.work.go.kr

② 부산고용센터 취업성공패키지 사업

- 취업에 대한 자신감 회복과 자신의 적성에 맞는 직업선택 및 취업 능력을 향상 시킬 수 있는 프로그램
- 북한이탈주민의 경우 취업성공패키지 사업 참여 자격요건에 따른 심사없이 참여 가능
- 결혼이주자 중 귀화 허가를 받은 자, 결혼이민자의 외국인 자녀중 만15세 이상-24세 이하일 경우 참여가능 (단, F-2, F-5, F-6 비자 소지자 한)
- 직업훈련시, 개인 부담없이 최대 300만원까지 훈련비 지원
- 취업성공패키지 참여후, 취업으로 자격을 취득한 경우, 근속기간에 따라 취업성공 수당 지급
- 문의전화 : 051-850-2005
- 홈페이지 : www.work.go.kr/pkg/index.do

2018년 임금기준이 변경됩니다.

- 시행기간 : 2018.1.1-12.31
- 최저시급 : 7,530원/ 시간
- 최저월급 : 1,573,770원/ 월 (주40시간, 총 209시간 근로기준)



Busan Information

V. 주요기관정보

1. 대사관영사관
2. 긴급구조/민원안내
3. 외국인관련기관/
다문화가족지원센터

1. 대사관·영사관

주부산러시아총영사관
부산광역시 중구 중앙대로 94(중앙동4가) (의환은행빌딩 8층)
☎051-441-9904~5 Fax : 464-4404

주부산일본국총영사관
부산광역시 동구 고관로 18(초량동)
☎051-465-5101 Fax : 464-1630 www.busan.kr.emb-japan.go.jp

중화인민공화국 주부산총영사관
부산광역시 해운대구 해운대로 394번길 25(우동)
☎051-743-7990, 7985 Fax : 743-7987 busan.china-consulate.org/kor

주한부산필리핀총영사관
부산광역시 금정구 중앙대로 1927
☎ 051-513-4567 www.pkch.co.kr

주부산몽골영사관
부산시 해운대구 해운대로 774번길 11 (해천빌딩 5층)
☎051-465-9996

주부산미국영사관
부산광역시 부산진구 중앙대로 993 612호(양정동, 롯데골드로즈)
☎051-863-0731~2 Fax : 863-0734

주한국타이페이대표부 부산사무처
부산광역시 중구 중앙대로 70(중앙동 4가 25) 동원빌딩 9층
☎051-463-7965 Fax : 463-6983

부산독일문화원
부산광역시 중구 중앙대로 117(대창동1가 독일빌딩 8층)
☎051-441-4112(부산독일명예영사관) Fax : 441-4113
www.goethe.de/ins/kr/ko

부산인도문화원
부산광역시 남구 유엔로 157번길 10
☎051-508-4254 Fax : 508-4259 www.iccbs.or.kr

인도네시아 무역진흥 센터
부산광역시 동구 초량동 1211-1번지 대한통운빌딩 103호
☎051-441-1708 indonesiacenter.or.kr

주부산아세안문화원
부산광역시 해운대구 좌동 1427 아세안문화원
☎051-775-2001

주한부산 프랑스 문화원
부산광역시 동래구 충렬대로 311
☎051-465-0306 Fax : 465-0341 www.afbusan.co.kr

필리핀문화원
부산광역시 동구 중앙대로 263(초량동 국제오피스텔 4층)
☎051-442-0025 Fax : 442-0748

2. 긴급구조/민원안내

| 접수내용 | 전화번호 | 관련기관 |
|------------------------------------|-------------------------------|---------------|
| 가스 사고 신고 | 1544-4500 | 한국가스안전공사 |
| 간첩신고 | 111 | 국가정보원 |
| 감염병(지카, 메르스 등) 신고 및 질병 관련 정보 안내 | 1339 | 보건복지부 질병관리본부 |
| 개인정보침해 상담 | 118 | 한국인터넷진흥원 |
| 관광정보 안내 | 1330 | 한국관광공사 |
| 관세안내 | 125 | 관세청 |
| 교통정보 안내 | 1333 | 국토교통부 |
| 국민연금 상담 | 1355 | 국민연금공단 |
| 국방헬프콜 (병영생활고충, 군범죄신고 / 상담) | 1303 | 국방부 조사본부 |
| 금융 민원상담 | 1332 | 금융감독원 |
| 노동법령, 제도상담 | 1350 | 고용노동부 |
| 마약, 범죄종합신고 | 1301 | 검찰청 |
| 밀수 사범 신고 | 125 | 관세청 |
| 방송통신 민원처리 | 1335 | 미래창조과학부 |
| 방송통신심의 민원 | 1377 | 방송통신심의위원회 |
| 범죄신고 | 112 | 경찰청 |
| 법률상담 | 132 | 대한법률구조공단 |
| 보건복지콜센터 | 129 | 보건복지부 |
| 부정, 불량식품신고 | 1399 | 식품의약품안전처 |
| 부패방지위원회 신고 | 1398 | 국민권익위원회 |
| 사이버테러 | 118 | KISA 보호나라 |
| 세계시간 안내 | 116 | KT |
| 수도 고장신고 | 121 | 각 지자체 상수도사업본부 |
| 시/도 민원신고 센터 | 051-120 (①) | 부산시 |
| 양육비 이행 지원 | 1644-6621 | 여성가족부 |
| 우체국민원 안내 | 1588-1300 | 우정사업본부 |
| 인권침해 상담 | 1331 | 국가인권위원회 |
| 일기예보 안내 | 131 | 한국기상산업진흥원 |
| 전기 고장 신고 | 123 ※부산본부: ☎ 051) 801-2221 | 한국전력공사 |
| 전기 안전 상담 | 1588-7500 | 전기안전공사 |
| 전화번호 안내 | 114 | KT |
| 정부 통합 민원서비스 | 110 | 정부민원안내 콜센터 |
| 주민등록 진위확인 | 1382 | 행정자치부 |
| 한부모(미혼모부) 상담 | 1644-6621 | 여성가족부 |
| 화재, 응급환자 발생 및 응급의료 병원 정보 | 119 | 119안전신고센터 |
| 환경오염 신고 | 128 | 환경부 |

출처 : [외교부] www.mofat.go.kr

구(군) 종합민원안내

| | | | |
|---------|--------------|---------|--------------|
| 강 서 구 | 051)970-4000 | 사 하 구 | 051)220-4000 |
| 금 정 구 | 051)519-4000 | 서 영 구 | 051)240-4000 |
| 기 장 군 | 051)709-4000 | 수 영 구 | 051)610-4000 |
| 동 구 | 051)440-4000 | 연 제 구 | 051)665-4000 |
| 동 래 구 | 051)550-4000 | 영 도 구 | 051)419-4000 |
| 부 산 진 구 | 051)605-4000 | 중 구 | 051)600-4000 |
| 북 구 | 051)309-4000 | 해 운 대 구 | 051)749-4000 |
| 사 상 구 | 051)310-4000 | | |

3. 외국인관련기관/다문화센터

① 외국인관련 주요기관 연락처

| 기 관 명 | 주요내용 | 전화번호 |
|-------------------------------------|-------------------------------|-----------------|
| 부산광역시청 여성가족과 (www.busan.go.kr) | 다문화가족, 외국인주민 지원, 국제교류 추진 등 | ☎ 051-120 |
| 부산글로벌센터 (www.bfic.kr) | 법률, 출입국, 노무 등 생활상담 | ☎ 1577- 7716 |
| 부산외국인근로자지원센터 (www.bfwc.or.kr) | 외국인근로자 상담 | ☎ 051-304-0900 |
| 다누리콜센터 (www.liveinkorea.kr) | 다문화가족지원 | ☎ 1577- 1366 |
| 외국인종합안내센터 (www.hikorea.go.kr) | 출입국, 체류, 국적상담 | ☎ 1345 |
| 부산지방경찰청 외사계 (www.bspolice.go.kr) | 범죄사건 및 사고 신고 | ☎ 051- 851-5901 |

② 부산광역시 다문화가족지원센터

| No. | 센 터 명 | 전화번호 |
|-----|-------------------|--------------------|
| 1 | 기 장 군 다문화가족지원센터 | ☎ 051 - 723 - 0419 |
| 2 | 남 구 다문화가족지원센터 | ☎ 051 - 610 - 2027 |
| 3 | 동 구 다문화가족지원센터 | ☎ 051 - 465 - 7171 |
| 4 | 동 래 구 다문화가족지원센터 | ☎ 051 - 506 - 5766 |
| 5 | 부 산 진 구 다문화가족지원센터 | ☎ 051 - 817 - 4313 |
| 6 | 북 구 다문화가족지원센터 | ☎ 051 - 365 - 3408 |
| 7 | 사 상 구 다문화가족지원센터 | ☎ 051 - 328 - 1001 |
| 8 | 사 하 구 다문화가족지원센터 | ☎ 051 - 205 - 8345 |
| 9 | 해 운 대 구 다문화가족지원센터 | ☎ 051 - 702 - 8002 |

③ 부산광역시 종교단체

| No. | 단체명 | 센터명 | 전화번호 |
|-----|---------------|-------------------------------|--------------|
| 1 | 길상사 | 부산시 해운대구 반송로 867번길 35 | 051-741-8400 |
| 2 | 러시아선교회 | 부산시 동구 대영로 243번길 58 초원빌딩 3층 | 051-467-9799 |
| 3 | 미룡사 | 부산시 영도구 동삼남로 11 | 051-404-4300 |
| 4 | 바른순교회 | 부산시 동구 대영로 243번길 43 | 051-441-0648 |
| 5 | 범어사 | 부산시 금정구 범어사로 250 | 051-508-3122 |
| 6 | 부산모자이크교회 | 부산시 중구 초량상로 6 | 051-469-1009 |
| 7 | 부산외국인근로자선교회 | 부산시 부산진구 동성로 143 | 051-803-9181 |
| 8 | 세계로교회 | 부산시 강서구 송정길 43번길 16 | 051-831-7123 |
| 9 | 수영로교회 | 부산시 해운대구 해운대해변로 43 | 051-740-4500 |
| 10 | 신평로교회 | 부산시 사하구 다대로 73 | 051-220-0200 |
| 11 | 이슬람사원 | 부산시 금정구 금단로 113-13(남산동) | 051-518-9991 |
| 12 | 주례교회 | 부산시 사상구 가야대로 175번길 64 | 051-312-8022 |
| 13 | 카톨릭센터 | 부산시 중구 중구로 71 | 051-462-1870 |
| 14 | 풍성한교회 | 부산시 연제구 월드컵대로 391 | 051-507-8844 |
| 15 | 한국근본불교조계종길상사 | 부산시 강서구 신촌소류지길 163-4 | 051-973-3076 |
| 16 | 한국외국인선교회 부산지부 | 부산시 강서구 녹산산단262로 50번길 40(송정동) | 051-971-7687 |
| 17 | 호산나교회 | 부산시 강서구 명지오션시티6로 2 | 051-209-0191 |
| 18 | 홍법사 | 부산시 금정구 두구로 33번길 202 | 051-508-0345 |

Busan Beat



Vol.1 Spring 2017 Kor



Vol.1 Spring 2017 Eng



Vol.2 Summer 2017 Kor



Vol.2 Summer 2017 Eng

Busan Beat (부산비트)는

부산국제교류재단에서 발행하는 정기 간행물(계간지)입니다.
한국어와 영어로 부산의 다양한 소식을 만나보세요.

- ▶ 부산을 사랑하고 교류에 관심이 있는 분이라면 누구나 '부산비트'를 무료로 받아보실 수 있습니다.
정기구독 및 간행물 우편수령을 원하시면 부산국제교류재단 웹사이트(www.bfic.kr)를 방문하셔서 **구독신청**을 해주세요. 신청시 다음호 부터 발송 됩니다.

신청방법 부산비트는 간행물과 e-매거진으로 제작됩니다.

간행물 신청 www.bfic.kr ▶ 외국인소식지 Busan Beat 구독신청
e-매거진 바로보기 ▶ issuu.com/busanbeat



부산국제교류재단 오시는 길



- 지하철**
- 1호선 시청역 하차 2번 출구
 - 2호선 서면역 1호선(노포동방면)으로 환승 루시청역하차 2번 출구
 - 3호선 연산역 1호선(신평방면)으로 환승 루시청역하차 2번 출구

- 버스**
- 21, 31, 52-1, 86, 89, 89-1, 99, 110, 110-1, 129, 131, 135, 142, 179 시청역 하차

- 주차장** 1시간 무료(1시간이후 10분당 500원 부과)



50년의 믿음, 100년의 약속

부산은행 50년 역사를 함께 쓴
고객 여러분의 큰 사랑에 깊은 감사를 드립니다.
지역과 함께 더 큰 세계로,
고객과 함께 희망찬 미래로 나아가기 위하여
부산은행 임직원 모두는 최선을 다할 것을 약속드립니다.
감사합니다.

